工商日報
中華民國僑委會登記證台教新字第壹式零號
香港政府指定刊登有關法律廣告之有效刊物
The Kung Sheung Daily News
督印及承印：工商日報有限公司
香港灣仔分域街十八號
各部電話號碼
編輯部及採訪部5—283378—80（三線）
經理部：5—281521—3（三線）
營業部：5—279307，5—280706.
中區辦事處：5—225495，5—221238.
電報掛號二七九五 郵箱六二號
今日出紙三大張每份叁毫
（外埠版精編一大張）

以實力阻嚇北韓蠢動
美強大特遣艦隊
駛南韓海岸戒備

美國防部長宣佈派機赴南韓：美國國防部長布朗星期日在華盛頓接受美國全國廣播公司節目「與新聞界會面」中接受訪問時稱，美國已派遣了兩艘空降警告及控制飛機往南韓去。

【東京二十九日路透社電】強大的美國海軍特遣部隊今晚在南韓附近巡邏，以遏阻北韓乘着南韓總統朴正熙逝世而進行的任何陰謀。

日本的軍事消息人士說，部隊由排水量八萬一千噸的第七艦隊航艦「小鷹號」為主。該航空母艦現正朝着南韓以外的東海國際水域駛去。

他們說，載着九十多架戰鬥機及地面攻擊戰機的航空母艦，由三艘導彈巡洋艦，三艘導彈驅逐艦及一艘護航艦陪同。

美國國防部長布朗昨天宣稱，美國已在南韓一帶加強軍力，以阻嚇他所稱的「外來干預及冒險主義。」

該消息人士說，該航空母艦裝配有F十四型的「雄貓」式及F四型的「幽靈」式轟炸機，及A六型「闖進者」和A七型「海盜」的地面攻擊戰機。

他們指出這些巡洋艦為「雷伊特」號，「哈士利」號及「華頓」號。特遣部隊的驅逐艦則有「威爾遜」號，「貝克萊」號及「大衛雷」號。它是一艘新的「史班能斯」型艦隻。護航艦則為「芬寧」號。

該消息人士說，特遣隊是由第七艦隊打擊部司令柯克利准將統領的。

消息人士說，第七艦隊司令費理，今天較早時已離開日本港口及登上旗艦「藍嶺」號。

他們說，他們不知它朝着何處進發，但在進行慣常訪問後，「藍嶺」號已離開日本海港。

兩架偵察警報機監視北韓動靜
數架大力士機趕運物資抵韓

【查理斯敦空軍基地廿九日合衆國際社電】基地一名發言人週一透露：朴正熙總統被殺後，三架C—一四一型運輸機已於週末飛往南韓，增強美軍物資供應，隨時準備必要行動。

這批飛機是輔助南韓奧山美國空軍基地的九人飛行隊伍其中一部份，主要運送官員和軍事裝備。

C—一四一飛機將負責較早時發表的兩次空運行動，並控制奧克拉荷馬州汀格空軍基地的飛機。

發言人表示：估計三架飛機會停留在南韓，卸落貨物和加油就會離去，不會停留太久。

消息人士說，第七艦隊的第二艘排水量為六萬五千噸的「中途」號航空母艦，現時正在印度洋上巡航。

隨着朴總統逝世後，駐南韓的三萬八千名美國武裝部隊已處於高度戒備狀態。

美國亦同時派遣兩架早期的警報機前往遠東，以監視北韓的地面及空中活動。

該警報機是由波音七○七客機改裝成的，機上安上高度敏感雷達網及其他搜集情報的設施。

日本消息人士說，此間的美國武裝部隊，包括駐於琉球的二萬二千名海軍陸戰隊在內，現時仍未處於任何新的戒備狀態。

他們補充說，附屬於海軍的兩棲部隊，甚至仍未出海，他們能利用戰機或直升機作灘頭登陸。

大部份的美軍是屯駐於佔南韓三千七百萬總人口四分之一的漢城，的在北部四十公里的非軍事區域。

對朝鮮半島具有地理常識的日本軍事消息人士相信，北韓進攻南韓時，可能首先朝着漢城的南處走廊進軍，該兩通道是滿佈地雷及由南韓和美國人共同防禦。

痛失英明領袖：星期一日一名南韓婦人在漢城國會大廈的一處供公衆致哀的境前朴正熙總統的遺像下痛哭失聲。

福田等三首腦要求大平下野
日自民黨再陷混亂

【東京廿九日路透社電】日本執政自民黨的三位主要人物今晚在國會第一次會議開始前僅數小時，即再度要求首相大平正芳辭職；這使到該黨再度陷入混亂。

儘管較早時樂觀的看法認為該三人不再要求大平下台，但他們今晚在進行了一個兩小時的緊急會議後，便再度要求六十九歲的首相對三週前自民黨在大選中失利承擔責任。

前首相福田赳夫、三木武夫及前防衛廳長官中曾根康弘在開會後面色陰沉地在東京一酒店的大堂告訴記者大平應該下野。

中曾根康弘代表三人發言：「大平應該接受人民的判決，清楚地表明他要負的責任。」

他謂如果大平不對其政治命運遲疑不決，政局將陷入更大的混亂。

南韓全國各地 羣衆紛紛 哀悼致敬

【漢城廿九日合衆國際社電】數十萬的哀痛南韓人民週一日列隊長達一里向被刺殺的總統朴正熙作最後的致敬。

在漢城的官員們稱：在指定的時間，即上午七時至下午六時過後，超過一千名高級政府官員，國會與法律界領袖，與其他的高職人仕都已進入總統府內致敬，總統的靈柩安放於總統府中。

超過一萬名其他的漢城市民與下級官員們則在附近的一處焚香的靈堂，向該名遇刺的總統致敬。

為了未能到首都致敬的人仕，在全國各地的政府辦公廳均設有靈堂。

很多哀悼者在首都的靈位焚香並放聲痛哭。在首都設置的靈位安放着朴正熙的遺照。數千人戴上黑帶以示悲痛。

崔圭夏再晤文武衆官員
保証經濟發展如常

【漢城廿九日法新社電】代總統崔圭夏今天在與數名主要的內閣部長和軍事領袖舉行的會議中進一步証實，南韓朴正熙總統在週五晚逝世後，在軍法的統治下一切平靜。

崔圭夏的發言人對記者稱：在該次於該名總理寓所舉行的會議中，亦討論在與北韓接壤的邊界處加強駐軍的事項。

該名發言人稱：該國的經濟活動正常，未有受總統的死亡影響。

參加該高層會議的包括經濟計劃部長，外交部長，內政部長，國防部長，新聞處長與兩名軍事領袖——聯合參謀部主席與軍法司令。

【漢城廿九日美聯社電】正當南韓政府承認總統朴正熙是被刺殺死後，南韓人緊密團結對抗北韓，已故總統的支持者和強烈的反對者均公開呼籲保持鎮定和警告北韓不得試圖乘着朴正熙為南韓中央情報局局長殺死而致總統一位虛懸的機會混水摸魚。

南韓武裝部隊仍然維持緊急戒備狀態，而全國仍然在戒嚴令下。但沒有騷亂事件發生。軍隊現時駐守在主要的公衆建築物和政府辦公室，亦有少數坦克和裝甲車輛在漢城某些部份，然而，軍隊並無干預平民。

專上學院和大學在星期一仍然關閉。政府辦公室，商業寫字樓和中學則開放。

美國官員稱沿着南北韓兩國間的非軍事地帶並無北韓軍事活動的跡象。

涉嫌謀殺朴正熙六疑兇：圖片所示為南韓軍事管制法指揮部在星期日深夜發表的六名涉嫌參與謀殺朴正熙總統及其侍衛而現時被捕的六名南韓中央情報局官員。上排由左起是南韓中央情報局局長金載圭、朴興柱、朴善浩。下排由左起是柳成玉、李基柱及金泰元。

面臨軍法判處死刑
金載圭仍未被起訴

【漢城廿九日合衆國際社電】在星期五刺殺朴正熙總統的南韓前中央情報局局長金載圭肯定將會受軍事法庭審訊，刑罰可能是死刑。

然而在南韓法律程序上，金載圭可以向由文人法官組成的最高法院提出上訴。

該次審訊的日期在現時階段仍未得悉，他目前和他的五名下屬仍被調查，該五名下屬涉嫌協助他在一餐廳內進行一次異乎尋常的屠殺事件殺死朴正熙總統及其五名高級侍衛。

負責調查該次事件的戒嚴司令部在星期日發表的一項中期報告稱，除了金載圭和五名殺手外，倘有多人被拘及接受盤問。

在行刺事件發生後，除了南部的濟州島外，南韓全國均受軍法管制。

在星期六戒嚴令頒佈後，當局在十八個軍區設立軍事法庭，而在漢城軍方總部則有一較高軍事法庭。戒嚴司令部已授權普通平民法庭審訊如盜竊等輕微罪案。所有如金載圭等案件的嚴重罪行，則交由軍事法庭處理。

該名退休陸軍中將金載圭將面對的正確控罪名尚未決定，原因是調查工作現時仍未完成。如果罪名成立，行刺一名國家元首和行政長官將一定被判死刑的。

雖然軍事法庭的審判程序較平民法庭為快，但由一較低軍事法庭聆訊，繼而經入較高軍事法庭，最後到最高法院的整個過程將需時多月。故此，即使金載圭被判死刑，行刑的日期將不會在最近的將來。

文華閣
園林景色・視野廣闊
鳥語花香・景色怡人
管理完善・建築期內
低息分期・八厘三三
花墟道28—36號
九龍風景區
豪華住宅

102年期
洽購處
策文發展有限公司
策强建築公司
電話：3-853730, 3-858791
地盤洽購處電話：3-811335

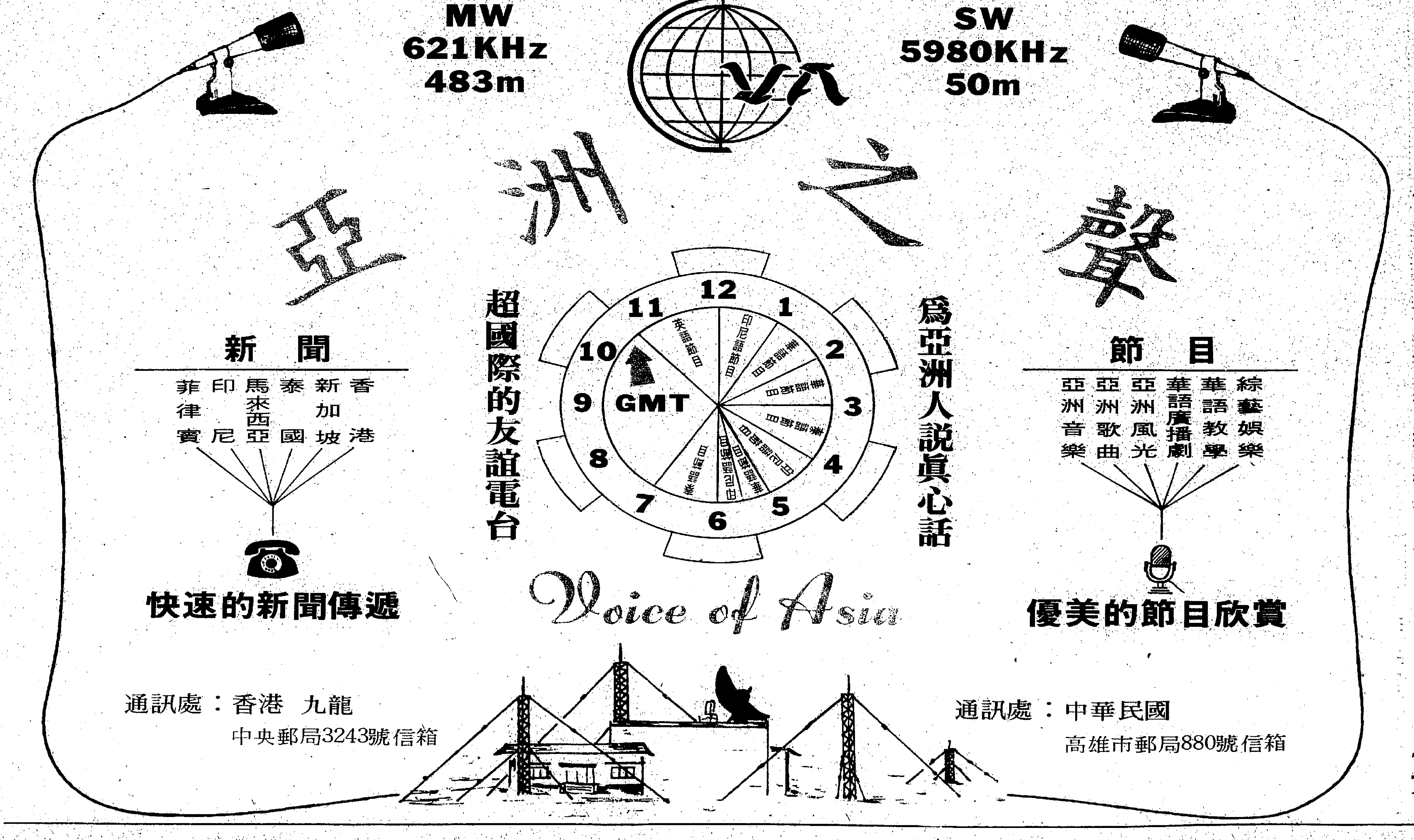

調動大量軍隊進駐中寮越邊境

中共似策總攻擊 寮國已全面備戰

【北平廿九日法新社電】北平軍事觀察家今日稱：中共正部署在越南及寮國邊境的威嚇活動。但觀察家排除了中共第二次攻擊越南的可能性。永珍電台今日宣佈，由於中共軍隊大量部署在寮國邊境，寮國軍隊正進入戒備狀態。

可靠消息今日在北平透露：過去數天，寮國及越南邊境的雲南省昆明市，有異乎尋常的軍事活動。

但是據稱軍事活動的增加，與今年二月中共準備「教訓」越南時所作的軍隊部署比較，只屬小規模而已。

與此同時，中共軍方正準備或已開始在中共南部調動，特別在海南島附近，越南及西沙羣島的對岸。

根據本地外交界綜合消息說，這次調動將需要兩週方能完成。

軍事觀察家相信，面對越南在高棉增加對普撲那的壓力，中共希望在本週內向越南顯示顏色。

中共「副總理」鄧小平，這位在去年冬天發動「教訓」越南的人物，昨日用恐嚇的語調，再度保證支持泰國政府。

【曼谷廿九日法新社電】寮國永珍電台今日報導寮國軍方已對中共在寮國北部製造的滋擾作出戒備。

廣播稱：寮國政府及軍隊高級將領已命令其部隊「準備好應戰的武器，以備敵人隨時襲擊，均可迎抗。」

寮國軍隊奉命密切注視敵人的活動，不斷維持監視與及「找出敵人及涉嫌的奸細。」

「所有寮國省份的軍隊已被通知，帝國主義者（美國）及擴張主義者（中共）均企圖滲入寮國。」

廣播又稱：中共曾派遣多個部隊前赴寮國北部邊境。

永珍電台稱寮國邊境人民恐懼戰爭爆發，已停止謀生的活動。」

鑑於高棉形勢日益惡化 美已同意增售軍火予東協國

維持中南半島均勢 大馬國防費將激增數倍

【吉隆坡廿九日美聯社電】國防部長馬麥週一日對記者稱：由於高棉形勢日益惡化，美國已同意增加售予東南亞國協會國家的軍火數量。

馬麥稱，美國助理國務卿賀布祿克通知他，美國政府已向美國國會提交有關軍火售賣的議案，而國會將會通過這些議案。

馬麥稱，馬來西亞對地面攻擊噴射戰鬥機與輕型偵察機興趣，但拒絕作較明確評論。其他的軍事官員稱，馬來西亞在向美國購買亞普速天鷹式戰鬥機隊例上已達成協議。

它又正準備購買F五E型超音速戰鬥機，馬來西亞現已擁有F五E戰鬥機。

在向國會提交的經費中，一九八零年的國防開支增加至七億美元，本年的國防開支為二億二千萬美元。

該名國防部長稱：他與賀布祿克均認為，該區的均勢不應有所轉變。馬來西亞外長禮遁胡丁亦有與賀布祿克會晤。

禮氏對記者稱：他告訴賀布祿克與馬來西亞關心高棉的緊張局勢，希望能有聯合的國際努力來尋求一項政治解決辦法。

南非否認核爆後 查究焦點轉向俄 美推測是過期核彈

【德爾班廿九日法新社電】今日此間一名化學教授提出謂，蘇俄在一九六三年間發射的一枚沒有爆炸的核子越洲飛彈可能會是上月「南非」核爆的內幕原因。

此間威斯特特蘭大學的史密特教授是一個被派往調查該次被認為是蘇俄飛彈所造成的爆炸後，是否有輻射留下的調查團團員。該蘇俄飛彈是在好望角半島以南一千二百哩處著陸的。

美國當局曾在一九六三年八月四日偵察到有一來歷不明物體飛越非洲上空。它在後來墜在好望角對開的南極區內。

當日是英美蘇三國簽署禁止在大氣中作核子試驗的聯合條約的日子。但西方專家們發覺到莫斯科決定要用一枚越洲飛彈作一最後的核子彈頭試驗。

史密特教授稱，他和一位同事乘一艘南非空軍飛機飛過該處假設飛彈著陸的地點，但找尋不到輻射痕跡。他們的結論是該「物體」是一塊隕石。

史密特教授在今日對「遞區每日郵報」稱，他現在相信核子彈頭的腐蝕可能造成美國衛星在九月廿二日所紀錄得的爆炸。

美京又有龐大示威 抗議財閥控制經濟 股票交易所被迫關門

【華盛頓廿九日法新社電】數百名示威者估計今日會齊集在新股票交易所外，企圖停止核子工業和其他有關股票的貿易活動。示威者其中一名發言人表示：「我們希望揭發公司和財團如何控制人民的生活。」

發言人說：「以往我們一直集中在行政機構上，現時要針對財經人士了。」

為免有混亂情況產生，交易所人員被提早召回工作崗位，以便關上大門。

高棉難童：一名年輕的高棉男孩子和他的妹妹兩人在星期日和其他幾名患病及飢餓的難民由他們的家鄉飛往泰國時，兩人互相擁抱在一起。

社論

華國鋒訪英會談到香港問題嗎？

中共「主席」兼「總理」華國鋒，於訪問法國和西德之後，已轉到英國。華某在歐洲大陸的訪問，為免東道主的尷尬而產生不快，雖然預定大聲疾呼，喚起一致去反蘇、反霸，對克姆林宮的擴展陰謀加以阻止，但亦不便明顯的道出，祇好轉灣抹角的含蓄表達，心情上是鬱抑的。不過現在到了倫敦，與保守黨的女首相柴契爾夫人會晤，或許較能暢所欲言。

因為在西歐，在北約中，英國一向都主張增強軍力，以抵抗蘇俄和華沙公約國的威脅，對俄的態度，採取強硬而不可退讓的路線。工黨政府尚比較溫和，而保守黨的政府抑一貫堅持積極。所以英國雖在財政困難，人力不足的情形之下，當北約號召所屬的會員國加強歐洲軍力時，歐陸本土的會員國多趨赴不前，顯示消極的態度，惟獨英國毅然響應，派軍到歐陸駐守，負起部份防衛的任務。

柴契爾夫人雖屬女性，但痛責蘇俄的野心，主張制裁的行動，比諸男子漢尤為激烈，因而被克宮錫以「鐵娘子」的諢號。又在波蘭傑的一次集會中，她很坦率的發表演說，指摘蘇俄對歐洲的不斷威脅事實，呼籲歐洲國家自覺，加強軍力，部署防備。因此本月份的「真理報」對柴契爾夫人大肆抨擊，指她是反俄的好戰者。可見她與華國鋒是同調的，大可在倫敦共唱起來，而華某亦不致如在法國和西德時這樣，有畏首畏尾，欲言又止之苦。

英國雖則過去與英國走同樣的路線，對俄採取反對和對抗的立場，但是，那反對和對抗也僅限於防備和遏止，呼籲和警告而已，不願矛盾對立，而至於決裂的最後關頭，釀成劍拔弩張的事態。如中共代表團聲言欲向英購買獵兔式垂直升降戰鬥機一事，因該種飛機性能頗優，利於在大陸作戰，可增強中共的軍力，俄國以不可讓英俄關係受到特別刺激為理由，提出強烈反對。英國口頭上雖云不理會克宮的反對，但卻拖延了對中共的談判，迄今仍未見簽訂有關的合約，足證受了影響。由此而觀，華某到英國去，即使關係較為密切，環境上的外交活動，不須太多避忌，得到較多的自由，但仍不會有所突破。依然是低調的例行訪問，形式上被隆重的招待一番，簽署一些文化交流條約而已。

在香港方面，因簡悅強、嘉道理兩爵士，受邀飛往英倫，參加歡迎華國鋒的晚宴，因此有些人認為，可能首相府要他們兩位作為香港人民的代表，與華國鋒討論到香港、九龍、新界的前途和租借期滿的問題。倘真是這樣，在香港居民來說，能夠使香港、九龍和新界的未來地位，未來前景，得到明朗化，令投資者安心，令建設計劃能有預算進行，自屬好事。不過，以中共政權的狡猾善變，必不會明確答覆的，而英國當局也必不會愚蠢到貿貿然提出這樣的詢問。華國鋒於未啓程之前，在北平對歐洲記者招待會中，已早有預謀，借過希望香港企業家放膽投資，支持中共「現代化」等語，已部用空洞洞，不着邊際的言詞，作為對這問題的答覆，算是應付過去了。

但是，香港目前較重大的問題，乃是中國大陸的合法移民和非法移民紛至香來，加上越南難民洶湧而至，令香港已無法容納，而快告陸沉。這些移民乃是從大陸而來的，不論合法抑非法，中共政權都負有責任。共黨政府假如真想睦鄰，就應認真善為處理非法移民的問題，勿迫使人民逃亡，以鄰為壑。

像過去大陸人民逃亡達到高潮的時候，每日幾千人，後始減少。現在，又死灰復燃，本月份被捕的仍有九千人。據星期六日警方的公佈，一日之內，截獲六百八十餘人，不為不多，殊令港府擔憂。其中偷渡未能成功，而溺斃海中，或跌死車下的，其情更為可憫。英國當局和簡悅強、嘉道理兩位爵士，為了香港，也為大陸人民着想，不妨勇敢據實向華國鋒與共黨官員提出，協商解決。除了要大陸嚴加攔阻防止之外，尤當促其善待人民，提高生活和就業，免將起逃亡之念，這纔是根本的阻遏辦法。未審華國鋒能傾聽接納否耳？

華國鋒晤英女揆 無任何協議簽訂

乘飛翔船遊倫敦塔眼界大開

【倫敦廿九日路透社電】中共「總理」華國鋒今晨前赴遊客必到之地，有九百年歷史的倫敦塔參觀。

華國鋒乘坐飛翔船沿泰晤士河抵達下遊的倫敦塔。該塔有豐富的寶藏及悠久的歷史成為遊客最喜歡參觀的地方。

華國鋒昨日抵達英國，繼續其在西歐的第三站訪問。他是第一位中共領袖造訪西歐。

留英的六天之中，他將會在白金漢宮與英女皇共進午餐。其後，他會參觀勞斯萊斯汽車廠、農場及應邀出席一些晚宴。

今日稍後時間，他會與英首相柴契爾夫人進行首次會談，兩位領袖均嚴峻批評蘇俄的軍事擴張，這方面的批評相信會在談話時觸及。

華某訪英之行，相信不會簽署任何重大的協議。由於中共過往在外交方面非常孤立，故此訪歐之行，中共希望與西歐建立較強的聯繫。

英國在中共四個現代化中所扮演的角色，雖然不及西德及法國那麼重要，但英國仍希望能夠獲得更多的出口訂單。

中共「副總理」及中共經濟策劃人余秋里，將會特別多花一點時間與英國工業家會談。

華國鋒今早參觀倫敦塔時，穿著一件灰色的外套，他被帶往欣賞一些裝在「不碎玻璃」中，價值連城的皇冠珠寶。

蔣公九三誕辰 全國展開紀念活動

【台北廿九日中央社電】全國各界將舉行一連串的紀念活動，紀念先總統蔣公九三誕辰，表達對蔣公永恒的懷念與崇敬。

中央政府定三十一日上午在台北市國父紀念館大會堂，舉行先總統蔣公九三誕辰紀念會，將有政府文武官員、海外回國僑胞、民意代表及各界人士約三千人參加。

57發展中國家 再獲歐市援助 雙方明簽署 75億元合約

【西非多哥蘭廿九日路透社電】五十七個發展中國家週三將與歐洲共同市場在此間簽署一項價值七十五億美元的貿易及援助合約。

這項為期五年的合約，是雙方經過十二個月談判的成果，此合約將會取代一九七六年雙方首次訂立的合約。

來自非洲、加勒比海及太平洋區域的五十七個國家與及歐洲共同市場的九個國家，均須坦白承認這次簽署的合約是一種「妥協」。

今次達成協議的援助款項數額，祇是該五十七個國家提出的半數，但仍倍於七六年首次簽訂的合約。

歐洲共同市場在重要的爭議中承認遭到失敗的，它企圖將人權問題列為參考對象，但遭到該等發展中國家的阻撓。

一般相信，週三簽訂合約時，雙方有關人權的不同觀點，將會在官方的演詞中發表。

合約內容非常廣泛，由貿易合作以至輸出工人，與及由海上捕魚以至推展礦務不等。

發展中國家獲共市保證，百分之九十九點五的貨品，均可自由輸往西歐共同市場。

伊親政府好戰分子 揮刀襲擊示威學生

健康部長突辭職並抨擊孔美尼

【德黑蘭廿九日合眾國際社電】親政府的好戰分子週一持刀襲擊在德黑蘭市中心舉行示威的學生，學生反對政府禁止課室政治活動，他們要求有更佳的設備。

在衝突中被刺傷的一名學生已被送往接受治療。最先的報導沒有解釋為何好戰分子會攻擊學生，又沒有報導他們的身份。

數以千計的大學生亦集結在德黑蘭大學校園，他們抗議新的新聞法例、私人學校徵收的費用及禁止在課室內討論政治。

同時，健康部長森米宣佈辭職，他指控管制國家電台及電視台，而且沒有達到回教革命的目的。

森米週一發表他在兩週前寫給孔美尼的一封信，他在信中稱：「內閣中沒有一致性，但見派系結黨，以爭取更多權力。」

他在寫給總理巴沙根的信中稱：「革命勝利後已八個月了，但人民的渴望及理想並沒有實現，社會一直沒有真正的改變。」

森米是伊斯蘭人民革命運動的一名舉足輕重的政治人物，伊朗報章預測巴沙根內閣繼他辭職後會陷入更大的分裂。

追悼朴正熙：星期一日有很多人前往國會大廈朴正熙總統的哀悼祭壇去向該名被刺的國家元首致哀時，南韓士兵守衛在旁。

印尼總統蘇哈圖 亦會兩度險遇刺

【耶加達廿九日法新社電】一名著名學者蘇達索勞稱：與刺殺朴正熙總統同類的刺殺事件幾乎已在印尼發生兩次。

一份印尼晚報引述蘇達索勞博士的話稱：該次槍擊事件純因朴正熙總統與情報局長的糾紛引起。

他說：同類的事件在一九七五年的反政府學生示威與在一九七七年國會反對蘇哈圖總統再度競選的暴亂中兩度差點發生。

他並未有作進一步解釋，只是說，政府在兩次事件中均能粉碎計劃。

這是蘇哈圖總統的私人對敵事件，首次被揭露。

訪畢高棉親睹慘況後 美六州長聯促卡特 多派醫護人員往援

【曼谷廿九日美聯社電】六名從高棉難民營探訪回來的美國州長週一透露，曾致電給卡特總統，「要求即時派遣更多醫護人員」前往泰棉邊界。

「對於在山古與死神掙扎的人來說，每一分鐘都舉足輕重」。他們在記者招待會上表示，週日行程集中在邊界附近一個住有三萬名高棉難民的收容中心。

他們形容山古收容中心的情況為「胆顫心驚」。

負責領隊的麥西根州州長米力恒在一篇聲明中表示：「邊界人民的遭遇代表了一個痛苦和羞辱的黑暗時期。高棉的情況慘不忍睹」。

「逃難高棉要受痛苦煎熬，就在高棉要受飢荒威脅，全世界應要給予這個地區更大關注，防止進一步塗炭生靈。」

「我們行過久延殘喘的難民時，發覺最急切的莫如醫療援助」。

所以州長們隨即發電報給卡特總統。表示支持三名美國參議員的建議，每日從泰國用貨車運載救濟用品給難民。

金邊反對這個提議。米力恒又說：「我們原本預算回國後才作救援呼籲，但訪問難民營後，才真正了解這個悲劇。」

州長們又表示會呼籲美國多收容印支難民，並表示獲准居留美國的難民生活情況很好。

轟炸赤柬軍據點殃及池魚 越砲又射入泰境 最少有數人喪生

【曼谷廿九日法新社電】泰國最高司令部今天進一步証實，昨晨當越南炮轟在高棉境內的赤柬軍營地時，有數個炮彈射進泰國境內，使數名在泰境的人喪生。

數個在高棉西北境發射的炮彈擊中泰國市鎮亞蘭也的一個露天市場。消息來源稱：正確的死傷人數不詳，但相信死者是越過邊界進入泰國市場的購物者。

當越南軍隊炮轟在一處距邊境約五百公尺的赤柬軍據點時，一些炮彈射進泰國境內，有報告稱：在同一次襲擊中，有六名赤柬軍喪生，八人受傷。

同時在泰國省份噠叻，十二名赤柬士兵週六日越過邊界進入泰國購買糧食與藥物被捕，他們對當局稱：如他們不獲准購物，他們將返回高棉繼續作戰。在曼谷的軍方當局今日稱：並未決定是否准許該數名赤柬軍購物。

翡翠 荷李活 娛樂 黃金 寶聲 亞洲 明月 蘭宮 元朗 華富 金都
下期獻映 全線五場
張徹又一勁片

一雙手臂 大力無窮
凌厲勝過刀劍
神捕門大盜 金臂對鐵腳
鐵衣生 刀槍不入
銅頭客 頭功犀利
張家班五大勇將最威武的動作片
張家班五大打星最勇猛的武打片

翡翠 荷李活 娛樂 黃金 寶聲 亞洲 明月 蘭宮 元朗 華富

動作激烈！
今天映五場 請提早飛
翡翠荷李活加午夜場
好快！好準！好狼！好狠！
導演 楚原
原著 古龍

紐約 凱聲
世界名導演 泰倫斯楊
自「鐵金剛勇破神秘島」後傑作
愛與死 亡相隔一線 就是血綫

滿 今天五場
12點半 兩點半 五點四 七點半 九點八
新藝飛國際公司榮譽發行 派拉蒙公司緊張驚險刺激巨片 極度懸疑
億萬富婆，父親神秘被害，許多親友都有殺她奪產的可能！她所遇的驚險，令人瞠目結舌！
柯德莉夏萍 賓加拉 奧馬沙里夫 比科 合演
請即定座 兒童不宜

豪華 新大華 華聲
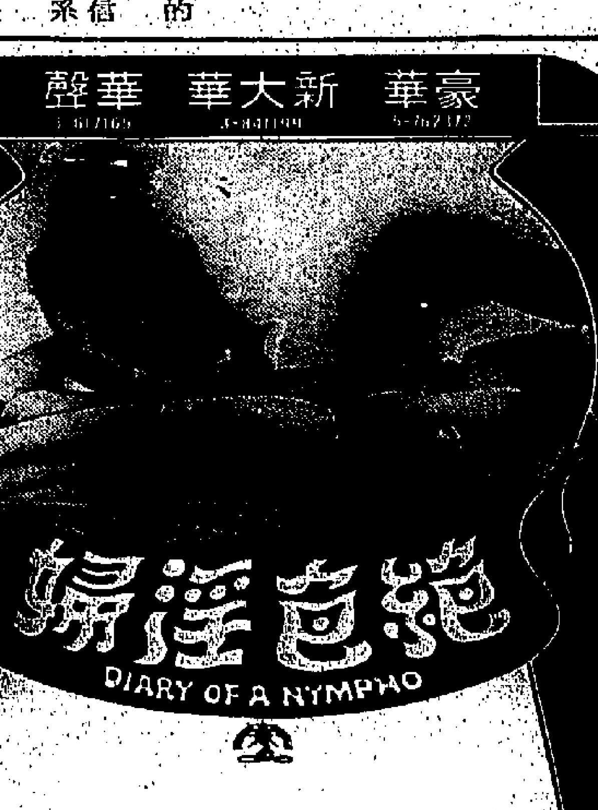
絕色淫婦
DIARY OF A NYMPHO
影評一致大讚 第二週映 五場請早
歐洲公司最新大胆色情巨片
「色上色」女主角：歐洲情慾派女：積姬蓮羅蘭 安妮莉白 大胆犧牲肉體合演
北歐性星 渾身解數
兒童不宜

身為中華民國公民豈可否認
我兩高球選手放棄參加澳洲大賽
澳洲政府強詞奪理拒絕簽証

【澳洲國際社廿九日美聯社電】澳洲政府最近拒發入境簽証給兩名來自台灣的亞洲高爾夫球頂尖人物，使他們不能參與獎金達十六萬九千五百美元的澳洲公開賽。

呂西鈞與陳志明各拒簽一份表示以個人身分參賽，而不是代表中華民國參賽的宣誓書。

兩人聲稱，該份宣誓書不承認他們的中華民國公民身份。

澳洲公開賽的主辦人查頓週一稱他對兩人不能參賽感到失望，該公開賽將於十一月五日在墨爾本舉行。

澳洲人民入境事務處長麥茲挪拒絕發出入境証，除非兩人簽署宣誓書。

呂西鈞是亞洲最著名高爾夫球家「呂先生」(呂良煥)的姪兒，「呂先生」多年前嬴了很多項英國公開賽。

呂西鈞與陳志明下週會代表台灣出席在雅典舉行的高爾夫世界杯大賽，他們原定在賽後隨即飛往墨爾本參加澳洲公開賽。

呂西鈞曾贏得新加坡、馬來西亞及印尼的公開賽，陳志明則贏得香港及南韓公開賽的冠軍。

英有史以來最高「錯失」賠償
手術時被錯輸氣體 導致腦部永久受損
女教師獲償廿六萬餘英鎊

【倫敦廿九日路透社電】倫敦高等法院今日裁定一名在接受手術時遭醫院人員輸入錯誤氣體而導致腦部永久受損的女教師，獲得賠償廿六萬二千五百英鎊。

控方在檢控西敏醫院時表示：卅歲年青有為的舒雲，一生被這次錯誤摧毀，並導致其家人痛苦不堪。

舒雲的父親在離開法庭時沉痛地表示：「誰也沒有贏得這場官司，我女兒以後終生需要別人照顧。」

這筆賠償是有史以來最高的，比一九七三年另一名馬來西亞女精神病醫生因麻醉師不慎，做成腦部受損而獲得廿五萬英鎊賠償高出少許。

愛德華甘迺迪成立活動委會
調查競選總統形勢

【華盛頓廿九日美聯社電】參議員愛德華甘迺迪急於展開總統競選活動，成立一個競選活動委員會，作出向總統卡特挑戰的一項重要步驟。

該名參議員的姊夫史密夫在白宮附近的一家汽車展覽室舉行記者招待會，宣佈成立該競選活動委員會。

在聯邦選舉法例下，該委員會的成立使甘迺迪成為一名總統候選人，預料該名參議員不久將正式宣佈參加競選。

甘迺迪週五晚在麻省對記者說：「我厭倦如此拖下去，我希望盡快展開活動。」

甘迺迪清楚表示，他預備在十二月四日，即卡特總統正式宣佈參加競選的角逐前作出參加競選的聲明。

週末全國第二大城市芝加哥市市長拜尼聲稱將支持甘迺迪，使該名參議員在民主黨候選人的角逐上希望加大。

該名市長稱：影響她決定的一個主要因素是，她認為卡特不能成為民主黨候選人且不能贏得連任。

她對記者說：我對總統說，「我一直支持他，直至我認為他無機會獲勝為止。」

美輪胎製造廠 發現致癌物質

【華盛頓廿九日法新社電】根據環境健康專家資料，美國的輪胎廠發現有大批致癌物質，「理論上這會使生產結束。」

全國職業安全與健康學院的一份報告稱，在一間工廠測錄得的致癌物質數量增加了十倍。

該學院一發言人稱：「該工廠到處都是致癌物質，它們多是藏在入爐的木頭及機器。」

繼上述報告發表後，該學院對在該工廠受影響區域工作的人進行了一項詳細的檢查。

將住所當作垃圾收集站 十七年來堆積超過十噸
倒垃圾女工臭房間 勞煩市局人員清理

【芝加哥廿九日美聯社電】六十七歲柔弱內向的瑪嘉菲用了四十年時間為他人清除垃圾，但自己的房子卻無暇照顧。

週一，市政官員派遣能完全清除她細小房間內堆積的十噸垃圾。

這名退休後再任清潔工人的老婦解釋說：「我沒有時間清除它。我他下午五時工作到十二時，日間又要照顧有病的鄰居」。

「在多天，積得太厚，我又不能繼續拾撿。」

市政官員手持搜查令，抵達這所暗色小屋。由於垃圾太多，他們要攀爬門紋，才能進入房子。

踏進房子之後，他們才發現十七年內，這條兩旁樹木林立，整潔怡人的街道的居民一直被房子傳出的惡臭所困擾。事實上，自從瑪嘉菲的丈夫死後，沒有人入過這間房。

「她可能睡在垃圾堆上」，建築物檢察官史洛格斯說。

事實上，工人發現，房內的床張床埋在近三公尺厚垃圾堆下。

史洛格斯表示，房子發出的惡臭，使他們以為裏面埋有一隻腐屍。

當工人企圖從廢物堆中掘出一處立足點時——包括六隻重達一九四零年代的報紙——一名鄰居發現身穿一件黑灰色衣裝的瑪嘉菲正背着另一公袋垃圾回來。

卡特所屬教堂發生男女醜聞
勾引女教徒 牧師被撤職

【華盛頓二十九日法新社電】華盛頓第一浸信會的一名牧師，因他與幾近離婚的一名教區女教友的友誼而被停止再度連任下屆職位。總統卡特亦身為該堂的成員。

六十歲的特威牧師本身有離婚兩次，他昨天被指與該年輕婦女過度親密。

總統卡特及他的家人昨天並未前往守禮拜，當時這位牧師的講道題目為：「沒有審判」他們亦將不會被審判」及你沒有出席指摘該牧師的教會會議。

卡特及白宮均沒有對該事件作出評論，但這位牧師曾宣稱：「我的關係是與基督徒及一位女基督徒的關係而已，它是不應受到非議。」如與一名獨身的女基督徒為伴是不對的話，請告訴我，你們是基於何種原則作此判斷？」

受傷大象發狂 管理員被踏斃
頭骨破碎內傷致命

【索爾斯堡二十九日法新社電】此間今天獲悉，在津巴布韋羅德西亞西北部的宛基狩獵專用場，一名高級管理員被一頭狂性大發的受傷的大象踩踏致死。

二十六歲的管理員威靈頓的血肉模糊屍體，於數分鐘後被他的狩獵伙伴發現，被這頭猛獸所襲擊前，他曾以點四八五口徑的強力獵槍向它發射兩槍。

威靈頓死於頭骨破碎及內傷。

由於這頭大象曾被狩獵者擊傷，兩位管理員因而四出追查牠的行踪。

電腦機械手面世 售價三千八百美元

【東京廿九日法新社電】政府科技局今天稱：已發明了一種能根據使用者發出的聲響而做出不同動作的電腦機械手。

在科技局主持的一次示範中，該隻機械手根據使用者所吟出的聲音，而作出拿起一只茶杯，倒以及倒酒等動作。

該只電腦機械手由十二個裝嵌於其肩、肘、腕與手指關節處的摩打推動，該些摩打由連接往使用者喉部的一部小型電腦控制。

電腦能辨認普通談話中的高低長短聲的聲調。

電腦非常小巧，方便殘廢的使用者隨身携帶。

正式大量生產時，每部的售價約三千八百美元。

男學童辣手摧花 四歲女孩遭勒死

【串木野廿九日法新社電】警方報告稱：一名十一歲的男學童承認，他脫去一名六歲女孩的衣服，並開始騷擾她後，因她叫喊而把她勒死。

死者的父親是一名漁夫，死者是一名幼稚園學生，她被發現全身赤裸，倒斃在市一家空置的屋子中。

該名男童的名字沒有公佈，他起初拒絕承認謀殺，但昨日警方對他說，在該家空房間內找到一雙與他所穿一雙大的鞋子，並告訴他有人目睹他在週五日下午與該女童玩耍後以單車載該女童後，他終於招認。

重陽節埔頭甲組聯賽
駒騰終獲首捷 元朗缺態敗陣
劉榮根先開紀錄後連失三球

3—1

【本報訊】駒騰昨午在港府大球場以三比一擊敗元朗，獲得本季聯賽的首場勝利，該隊上半場已以二比一領先，序幕戰雙方預備組以零比零媾和。臨場觀眾三千二百五十二人，收入一萬八千多元。

駒騰昨午盡遣四名洋將上陣，並有余國傑復出，三綫位置作出重新安排，馬殊踢回他最擅長的右後衛，宇先奴域任清道伕，配合趙林逵及劉應泉作戰，中場由清一色華人球員組成，林守焯居中，陸志雄及張永良左右相輔，前鋒的余國傑出任右翼，奧柏錫掛帥，史篤特左翼。

他們這排陣相當理想，各球員都能夠踢回他們的最佳位置而能各展所長，走位推進流暢爽朗。

久疏戰陣的元朗在開賽時是未派李能國上陣，以游樞華客串右翼，前鋒攻力已打了折扣，而因為休息得太長時間，因此該隊大多數球員都缺乏比賽狀態，尤其是中場後防球員最明顯，得球後經常誤傳或亂踢一脚算數，因此經常失去控制權，被對手狂攻。而且元朗中場球員很少在前場攔截，被駒騰輕易以五傳推進至射程內起脚，而且裝設越位陷阱防守又未能在前場緊迫，後衛出擊又因多誤傳而被駒騰反攻，因此駒騰前鋒單刀機會極多，若非余國傑失去三次黃金機會，駒騰應可贏得更多，駒騰昨以宇先奴域、史篤特、陸志雄及張家良等表現較佳。

盧國華大意失守 奧柏錫奮勇扳平
林守焯宇先奴域錦上添花

駒騰在開賽後不久就佔了中場優勢，五分鐘，史篤特罰球傳中，宇先奴域頂後，陸志雄以手拍球，球証不察，他轉身抽射中柱彈出，十六分，史篤特傳交陸志雄從左翼切入單刀，可惜起脚慢，又失機。二十分，陳朝基在廿碼外「妙射」，皮球「拋物綫」飛向盧國華左上角，盧判斷稍差，忽忙將球托高。但中楣底彈出，劉榮根衝前頂入空門，一比零，元朗無心插柳打開紀錄，駒騰因門將大意先失後狂攻，廿五分，馬殊右邊底綫傳中，陸志雄連柱損得後再回傳中路，史篤特故意漏後，奧柏錫控定後近射入網，扳成一比一，元朗後衛在失此球過程中，竟然無人觸過皮球，可見不濟。廿九分，劉榮根犯規搶去宇先奴域脚下球，但貪功射高，卅分，張永良回傳予余國傑，單刀射門被擋，陸志雄再傳中，余國傑又告射高，卅一分，林守焯回傳奧柏錫單刀埋門，但奧柏錫欠速度，被洪偉平上前攔截，但他在混亂中回傳左路空檔，林守焯上前射入二比一，元朗在卅五分鐘以李龍國換曾錫昌，改變陣容，以龍志城踢右後衛，完半場，駒騰以一球領先。

下半場元朗稍極反攻，十分鐘，劉榮根左邊底綫傳中，陳朝基迎頂，盧國華撲出。二十分，陸志雄回傳，余國傑單刀射失。廿五分，龍志成在禁區內勾跌史篤特，球証祇判間接自由球，馬殊在左邊近底綫以右脚內彎球踢出，余國傑標前迎頂，皮球中柱彈出，宇先奴域上前執死雞射入三比一。廿七分，余國傑近門又告射偏，以後時間大部拖慢來踢，十分沉悶，駒騰見穩操勝券，在完場前數分鐘先後以梁傑榮替余國傑，葉志強替林守焯，迄完場，保持三比一紀錄，兩隊列陣如下：

(駒騰)
盧國華
劉應泉 趙林逵 宇先奴域 馬殊
陸志雄 林守焯 張永良
史篤特 奧柏錫 余國傑

(元朗)
林春樹
馬天雄 洪偉平 陳發枝 劉榮根
李炳雄 龍志成 陳朝基
曾錫昌 吳汝賢 游煜華

(傑士)

草蜢仔
東昇如不除四害 出重賞亦無勇夫
李度指傷要縫針 東方實力受影响

今晚「雙番東」對碰，又究竟邊個能夠叫糊，相信球迷都極為關心，「油站隊」就話希望歷史重演，「齊銘張」仲話佢地唔俾「快活谷」專美，亦實行要走資派用銀紙掛帥。

告慰，恐着近呢當銳，照情照理今晚可報一箭之仇，壘埋心水加强備戰操練瑞典隊。

但係噚日消息傳來，「大東方」個件當弗嘅蘇格蘭門將「呢度」，因為要學劉伶，就變成唔清唔楚之下發生咗意外，而且仲要送院修理，雖然係猴襯雙手指，但係要施手術就唔簡單，睇嚟「呢度」今次認眞攞嚟害。

噚日朝我草蜢仔打咗個「德律風」搵「杏叔」証實吓呢件事，佢老人家就話「呢度」去扮劉伶，依家隻手就要打包，究竟傷成點佢就唔知，肯定今晚就唔落得草地，實行由「細細個」今日鎮守大本營把守個「西郎關」。

本來「呢度」搵件咁嘢，實方當然唔高興，但噚日朝護園見到呢班「油站仔」又傳度走花蹄，「齊銘張」仲話佢地為咗今晚嘅「雙番東」對碰，前日朝去山頂打霧，噚日祇不過係輕鬆吓，今晚就要全力搏殺，仲話老細講做，實行要歷史重演砌低「大東方」咁巴閉。

雖然「油站仔」個「齊銘張」灣度喊殺連天，但係呢班屬於海鮮波，其中有個「油站仔」仲話俾我知，若要佢地玩得好，首先就要消除「四人幫」，亦可以講係除四害，否則就算有更多東江之水越山來，亦都冇法洗去汚穢。

係爲咗軍秘，就叫班打波人仔唔好對呢件事講出嚟，亦可以講係無可厚非，其一恐怕影响士氣，其二亦會影响票房，就要變成啞仔食黃連「有苦自己知」，我草蜢仔係有幾順風耳，好多時嘅嘢我早知，雖然「杏叔」希望能夠保密，但係世事嘅嘢紙就唔能夠包住火，總要「大東方」外援球員演出水準，遭聯賽打咗四場保持未敗之師，我草蜢仔同班擁東躉都堪「一做妥一切準備，球員受傷遲日都會有人知。

元朗敗於久疏戰陣 球員狀態信心盡失
週日戰精工加强操練兼集宿

【本報訊】元朗教練陳遠智昨午賽後表示：該隊久疏戰陣後，全場表現有若西德教練講師馬斯洛基所形容，是一場「學生球賽」。

陳遠智指出駒騰踢來很流暢，奧柏錫、史篤特及陸志雄之間的換位美妙，而且把波少，走動多，他們贏波是很合理的。

他指出己隊因為休息太久，球員不單欠態，而且缺乏了信心，所以走動少，三綫的配合差，尤其是中場控制比賽節奏不理想，往往更因為怕輸，縮得太後，但又未能在外圍加强截擊，所以造成危機四起，又因為縮得太後，與前鋒的聯繫太遠距離，形成攻力欠銳。

為了使球員能夠集中精神備戰星期日對精工的比賽，在未來兩課操練後將會實施一連數日的集宿。

旺角場甲組聯賽夜戰
東方缺門將有隱憂 東昇乘虛而入搶分
門劵一律十元有頭場序幕

【本報訊】甲組足球聯賽今晚旺角場上演「雙番東」對壘。東方要報「會主盃」一箭之仇，東昇傾力搶分。晚上八時正挑燈夜戰，雙方預備組於六時一刻交鋒，門劵一律收十元。

東方在聯賽積分表上緊隨精工愉園之後，四戰兩勝兩和得六分，頗為不俗，東昇目前僅在加山脚下搶得兩分。雖然雙方聯賽成績有距離，但東昇在會主盃賽中以三比零擊敗東方。這個戰果是不能輕視的，證明東昇在演出水準時，東方是不能過於樂觀的。

不過，東方現時的人脚與季初會主盃賽時已有極大分別，馬文拿加盟後使防守力增强，他們在聯賽四戰保持不敗，顯然是有賴後防的穩健。

但東方今日面對一個難題，李度受傷，可能要缺陣，而且據東方統帥唐賢表示李度觸犯紀律，暫時不會派他上陣。東方今屆只有一名正選門將，前警察門將何義新只是客串性質，由於年紀關係，他雖有經驗，若被派上陣，將是東方後防最大的漏洞，除非守衛能夠截斷東昇在禁區以內的射門，否則，東方近態雖好，爭勝機會便打折扣。

李度在後防把守獨木關，使東方無後顧之憂，間接增强攻力。東方今日能否爭勝，將視乎門將之演出。

東昇之水準極之不穩定，但肯定是有狀態的，問題只是鬥志問題，有時他們的踢法經已定了型，若然踢得好，快速短傳頗有威脅，收效亦大，不過，東昇最有威脅的仍是黃達才，他的盤射功夫乃全隊最突出者，東方能夠將他箝制，等於減低自己輸波機會。

嚴格來說，東方較具爭勝本錢，但缺一門將，可能是失分的最大關鍵。

雙方列陣如後：(太陽神)

(東方)
何義新
岑志强 馬文拿 梁兆華 曾英全
徐國安 黃文偉 胡錦良
蔡頌 卡路士 傅振邦
朱國權

(東昇)
梁活武 潘長旺 黎新祥 鄭偉雄
鄧市强 黃達才 麥天富
翁偉國 張家平 黎耀洪

駒騰昨午勝元朗三比一，在本季足球賽打開勝利之門，圖為駒騰林守焯(右二)單刀，盤過元朗門將林春樹(右一)射入二比一。(本報記者吳漢傑攝)

黃根旭表示贏得少
駒騰找到理想陣容
史篤特初上陣鋒力顯著增强

【本報訊】駒騰昨午後來居上，以三比一擊敗元朗，打開該隊本屆聯賽勝利之門，同時，經過昨日比賽後，駒騰可說已找到了一日後賽事的最佳陣容。

教練黃根旭表示：由於葉志强脚傷關係，故將馬殊調回右後衛，趙林逵與宇先奴域鎮守中路，劉應泉踢左後衛，防禦配搭頗感滿意，馬殊在効力史篤城球會時也是踢右後衛，及後才轉換位置，所以他代替葉志强踢二閘表現更為稱職。

黃根旭認為昨仗駒騰可以多贏幾球，尤其是余國傑最低限度失去兩個可入球機會，但余國傑踢右翼使鋒綫攻力增强，他肯去波，踢得努力，不時返回中場搶波，產生很大作用，中場由張永良，林守焯，陸志雄配合頗為理想，三個華人球員默契較易發揮，前鋒綫上多了史篤特，使對方後衛不敢輕出助攻，無形中減低自己壓力，史篤特在陣，鋒將推進較有節奏，目前的排陣應該是開始以來最理想的陣容，今後該會依照這個陣容作為參加，希望將隊演出更進一步。

黃根旭強調，雖然擊敗了元朗，整體演出有了改進，但為了豎立一個好形象，仍然繼續努力，改善缺點，今日的一仗未能多添入球紀錄，顯示出在射門方面仍需努力操練。(太陽神)

港海天水球隊首戰師大獲勝

【台北廿九日中央社電】香港海天水球隊今天中午與師範大學隊作一場友誼比賽，以九比四獲得勝利。

球藝高超動作敏捷的海天水球隊，於今天南下，三十日晚八時在左營高雄煉油總廠與今年度中正杯水球冠軍高雄煉油廠隊，作友誼比賽。

這支水球隊由總領隊林建名，陳景流，副領隊彭錦俊率領，全隊十八人，今天上午赴國立台灣師範大學，參觀師大校運會，並於中午十二時舉行水球友誼賽。(傑士)

花花足球勁旅 參加中正盃賽

由香港足球新秀組成之花花足球隊在領隊莫波及教練黃新領導下，最近曾獲九小總主辦之九龍盃及獨之友盃兩項亞軍，該隊已報名參加六十八年度在台北舉行之中正盃足球賽，大軍一行定于今日乘坐華航六一六班機赴台北，先行參加總統誕辰紀念活動，並南下高雄參觀軍經建設，將于下月二日在高雄與雷鳥隊作友誼賽一場，定五日返回台北準備參加中正盃比賽。查該隊本年四月曾返國作訪問比賽，成績甚佳，尤以在台北勝陸一隊，曾留下良佳印象。此次為角逐中正盃球員當更會有突出表現，希望選嬴得錦標歸來。

中游網球男子單打
杜璐自亂陣脚 鶴士奪得錦標
男子雙打今作準決賽

【本報訊】鶴士昨午以六比四、七比六直落兩盤擊敗大熱門杜璐，奪得中游網球賽男子單打冠軍，他可以與另一名南華網球賽奪標的高賓，參加下月舉行的網球精英賽外圍賽。

鶴士昨午三勝，可說是較穩紮穩打而穩定的，其實他的球技是不及杜璐的，而昨日的表現亦非突出，尤其是發球很多，發球時經常打失球，而要發第二球。祇是杜璐打來不穩定，時好時劣，最致命傷的杜璐很高，往往將「自殺球」不困難回擊的來球輕而易舉的打落網或打出界外，失去不少寃枉分。第一盤頭兩局，杜璐打法漂亮，控制戰局，使當時在場球迷均認為他會重奪失落了一年的冠軍，但如果不常在一連打失兩球後，似乎信心開始動搖，越打越差，終於被鶴士以六比四失勝一盤。

至第二盤，杜璐在「自殺」之下失分，雙方打至六比六平手，而須打「決勝局」，結果鶴士終以七比五贏得「決勝局」，而以七比六再勝一盤而奪勝。

男子雙打準決賽，今日下午五時卅分，編有一場上演，由奇林、寶信與彭志淵、高宏謀爭奪決賽權。(一哉)

執死雞！元朗劉榮根(右)在昨午對駒騰甲組足球聯賽上半場二十分鐘，乘陳朝基射球中楣彈出，衝前頂入，駒騰門將盧國華(左)撲救不及。(本報記者黎志強攝)

深水埗田徑大會 昨假旺角場舉行

由深水埗文娛康樂促進會及港府康樂體育事務處深水埗辦事處聯合舉辦「深水埗區田徑大會」，昨晨假九龍旺角球場隆重舉行，參加各單位青少年千餘人，大會開幕儀式，恭請大會會長鄒家、主席梁中力、黃黎月平主任、社會著周鳳文穗上任、深水埗民政事務主任司徒灝聯合主持剪綵，隨由大會主席梁中力致開幕詞，繼請民政主任周治華致詞，旋請大會會長周鳳文、陳富良、招振鄉、周君廉、徐德興及籌備主委文錦海、黃國材、蔡偉石、邱志強等分別代表大會致送紀念品及錦旗與各嘉賓及協助機構，最後由康樂體育處黃黎月平主任致謝詞，並由梁伊玲小妹妹獻花與鄒會長夫人，禮成後各項運動競賽隨即展開，並由會長鄒家主持八百公尺開步發令槍禮，各健兒角逐錦標，下午六時結束。

何耀棣盃公務員乒賽 下月四日舉行頒獎禮

【本報訊】香港政府華員會主辦第六屆何耀棣杯全港公務員乒乓賽，定十一月四日下午二時，假座灣仔修頓場館舉行頒獎典禮，由會長郭元漢、永遠名譽顧問呂兆基、賽委會主席林金城及各理事委員同人主持，請該會顧問何耀棣太平紳士光臨主禮頒獎，並由聯盟五屆冠軍警察A隊對工務司署隊作衞冕戰，角逐第六屆團體賽錦標；去屆冠軍馬龍生對胡可欣，爭奪第三屆單打冠軍。屆時敦請立法局議員李鵬融蒞臨致訓，高級助理警務處長區華頒授各參賽球隊錦旗，香港乒總會長鍾榮光頒贈各賽委紀念章。並授過往三屆推廣與樂同樂，發揚人類優良基本精神，愛護會內元老，促進敬老精神，關懷傷殘康復及於會外宗旨，來邀社會福利署康復部、香港社會服務聯會老人節籌備委員會、東華三院、保良局、小童群益會、少年警訊、學警、愛丁堡公爵獎勵計劃、香老、青少年、傷殘人士參觀，兒童及傷殘康復人士參觀，警察樂隊由正副總指揮郎沧、潘文興領導表演助興。適值國際兒童年及首屆老人節，使體育活動更饒意義。決賽兩隊名單陣錄如后：

警察A隊：領隊李汝賢，隊長馬龍生，球員郭忠棪、關榮岡、胡可欣，金廣賢。

工務司署隊：領隊葉滿堂，隊長關錫堯，球員王汝坤、鄧乃品、黃新雄、黃佐良。

歐陸聯賽最新形勢

【巴黎二十九日法新社電】義大利足球比賽連續兩星期發生暴力事件，一位三十三歲的男士在羅馬市的「打比賽」，羅馬對拉素比賽，因為雙方球迷互擲燃燒品而中火箭喪生。

上星期警方曾施用催淚彈鎮壓球迷湧入奈波里對柏洛基亞比賽場中。

本週的暴動在事有兩位球員被罰離場，並因為皮球三次踢上看台「不再回頭」而使用了四個皮球。

比賽以一比一打和，拉素在開賽五分鐘就憑洛加擺烏龍踢入自己網內而先開紀錄，普魯索在十分鐘後替羅馬扳平。

國際米蘭在對AC米蘭的大戰贏了二比零，渴哥路斯在八萬觀眾前於十四分鐘及八十五分鐘梅開二度，警方在賽事大搜查中從球迷身上尋獲用作製汽油手榴彈的玻璃瓶。

國際米蘭目前以兩分領先以一比零打敗拿波里的祖芙泰斯，該球由斯里亞射入。

柏洛基亞首次在超過一年時間的聯賽內被打敗，被拖連奴以二比零擊敗，和路在五十九分先拔頭籌，十分鐘後保利斯再建一功。

柏洛基亞在去年聯賽前不敗紀錄，在星期日之前，本季五和一勝。

西德：保路西亞多蒙特作客負於新升班的拜仁利華古辛一比二後，仍然在西德甲組足球聯賽榜首領先，也門比較漢堡多一分。

上屆冠軍的漢堡也在另一升班馬拜仁烏登根身上失了一分，以二比二賽和，烏登根曾經兩度領先，漢堡恐後衛卡爾斯的射門及奇雲基根頂入平搶回一分。

這是漢堡連續兩星期未能奪取多過一分，雖然他們在週三的歐洲盃賽事對戴拿模迪比利斯有優異演出。

多蒙特目前十戰得十五分，漢堡及史浩克零四得十三分，史浩克在季初的低潮後已回復水準，以三比零勝紐倫堡一八六零。

最令人矚目的一場聯賽還是拜仁慕尼黑在主場負於科隆一比二。

D梅奈以一漂亮的「窩利」替科隆先開紀錄，小漢尼斯頭球扳平，然後科隆右後衛史加斯特急跑擺脫兩名對手後，在禁區外勁射劃草式地波入網。

△**奥地利**：奥地利甲組榜首三隊俱獲勝，AK以三比零擊敗拿加上將後保持以三分領先，他們十一場比賽得十七分。

維也納以三比二勝華納SK，連斯ASK以二比一打敗和斯連斯，得十四分。

△**西班牙**：從未贏過任何錦標的基杭目前在西班牙甲組足球聯賽榜首以兩分領先。

比尼在勝巴斯隆拿四比一之役演出帽子戲法，使他在七場比賽共射入了十二球，基杭七戰七勝全得十四分。

皇馬德里作客交白卷和愛斯賓奴，沙拉文加以三比零打敗西維拉而總得失球差超越了皇馬德里，兩隊同得十二分。沙拉文加的祖艾蘭梅開二度，巴拉圭的戴龍迪射入另一球。

△**荷蘭**：AZ六七隊以三比一打敗拿林而以十七分繼續暫踞荷蘭甲組聯賽榜首，以一分落後的是飛利浦，該隊作客勝祖泰斯三比一，阿積士在主場勝PEC史和利二比零。

△**比利時**：布魯塞爾兩間球會俱獲大勝，使他們能夠打入比利時聯賽的前列位置威脅對手。

布魯塞爾作客各勝伯金五比一，而讀上次席位，比高榜首的洛加連冰兩分。

循環在主場以六比零大勝查拉樂而名列第三。但是最大比數還是標準列治以十二比零狂勝要特史力，令他們爬上第五名。

一直是爭霸份子的梅連勝在主場和科遜斯零比零復從第二跌至第四位。(傑士)

油價今年暴漲六成帶來連鎖影响

第三世界·經濟備受打擊
西方伸緩·民生水平微降

【中央社譯稿】自今年初以來，世界市場的石油價格已上漲了百分之六十左右。

老實說，西方富裕社會的生活水準降低區區百分之一、二，並不是十分重要的事，這與非生存的掙扎並無關係，尤其是也祇是涉及犧牲若干不關痛癢的奢侈享受罷了。

相反的大多數開發中的國家則已受到程度相當不同的影响，對這些國家來說，油價上漲的後果是無比的嚴重，對付起來也更加的困難。

現在不僅是第三世界長期缺乏外滙的現象，顯然再度更爲明確，同樣明顯的是能源價格的上揚將再次引燃工業的通貨膨脹，因而將使所有第三世界國家在由工業國家進口其經濟所不可或缺之貨物時，更加重了負擔。所謂「緊縮腰帶」的政策將對許多開發中國家的發展構成一次嚴重的挫折。假使它們希望避免這種情勢，則又勢必得動用它們的儲備金，或者是增加它們的外債。

鑒於這種困境，也就難怪無力償付債務的魅影又在許多開發中國家開始隱隱欲現了。關於延期償付債務的議論早已出現。這個問題之最近一次受到廣泛的討論，是在一九七六年，當第一次石油危機的震波達到其最顛峯時。

據紐約摩根保証信託公司的估計，一九七九年不產石油的開發中國家在其經常帳戶上的累積赤字將達三百八十億美元，到了來年，這項數字更將達四百二十億美元（去年則約爲二百七十五億美元）。換言之，實際的赤字數目至少將超過一九七五年的最高紀錄。而到一九八零年，這項赤字更將打破所有的紀錄。

但是，世界銀行最近的估計則又顯示，在一九七四年至一九七七年，當其經濟難題重重，而其社會生產亦隨着增加時，有關的這些國家仍能夠在這些緊急的年份內達到大約百分之五的實際年成長率，由此來推斷，最近這一陣的油價上升將給開發中國家帶來實際上比五年前更沉重的財務負擔，祇是就百分比看來，反而顯得較小。

除此之外，與一九七四年至一九七五年的情形相比，其中還有第二個重要的不同處，一九七三年底，第一次石油危機剛開始時，不產石油的開發中國家總共的擁有相當於二百九十五億美元的外滙儲備金。儘管支出費用增加了，這項儲備金總額仍一年年的上升，到一九七八年底時，已達六百八十六億美元。結果這些開發中國家總算起來，已獲致一項厚大的緩衝，可協助他們處理其對外貿易上所出現的不平衡現象。

然而，凡事總有正負兩面，它們這種擴增出來的儲備金額主要是來自工業化國家之民營銀行體系所提供的貸款。根據世界銀行最近的估計，比方說這些民營銀行所貸放的貸款在一九七零年至一九七七年間增加了百分之四百八十四，而官方機構的貸款則「僅」增加了百分之二百八十一。

全面看來，同時期內，這些國家的外債從六百八十億美元增至二千五百八十億美元，因此特別是在商業銀行的這一方面，便出現了一個問題，鑒於其中所涉及的風險，它們是否仍將繼續擴大貸款數量，支持這些開發中國家。

目前，這個問題確實不可能得到答案。再引用摩根保証信託公司的觀點，第三世界所得到的銀行貸款將個看來並未增加到可能引起疑慮的地步，但是種種不同的跡象顯示，將來，提供貸款的選擇標準很可能將較迄至目前的情況嚴格得多。到目前，許多工業國家的民營銀行一直都是視可能的債務人與國際貨幣基金會之間的合作關係，而竭盡所能的提供貸款給開發中國家。換言之，開發中國家是能夠顯著提高它們在民間貸款機構的信用價值，假如它們以向國際貨幣基金會請求貸款，來使爲一項相互同意之安定計劃的一部份的話。

自一九七四年以來，這一方面的情勢也已有了變化，今天，國際貨幣基金會已可更充分的增援有關民間及官方的將貸貸款方案。另一方面，去年，該基金會決定將會員國的貸款限額增加百分之五十。因而便提供了開發中國家更大的支款可能。其次，數月前，國際貨幣基金會又自行增添了一百億美元的貸款額，預料，對開發中國家的貸款，將比過去更要視債務人採行的經濟政策是否能保証這些增添的經費將會合理的加以使用而定。當然，這對那些無法打入國際貨幣基金及資金市場的所謂「影響最劇的國家」，據世界銀行的分類，它們都是收入極低的國家，其個人所得一年不到二百美元，從地理位置來看，它們都是位於撒哈拉沙漠以南的非洲地區或是亞洲地區，它們貧窮，又缺少天然資源，並且幾乎完全沒有儲備金。以不致可能以商業性質的條件取得貸款，它們幾乎要完全依靠特惠條件的貸款，或者默許不用償還的捐助。

至少有十個工業國家已部分或全部取消了這類「影響最劇國家」名單內的開發中國家所借貸之官方部份貸款。因此，有六十億美元以上的債款已轉變爲贈款了。據估計，除了解除償還義務之外，這些受惠的國家將省去未來廿年，一年三億美元的利息。預料，不久的將來，將有更多提供貸款的國家亦將採取類似的步驟。

巨星艾頓巧遇車別靈：英國搖滾樂巨星艾頓近戴着他慣用的帽及染色眼鏡，在星期中早上於紐約第五十四影室內遇到謝拉婷車別靈並與她握手。

美發明家新設計解開病人苦悶結

僅眼簾能移動傷者
透過電腦傳達心聲

【環保羅廿八日美聯社電】一名當地發明家設計了一部電腦，協助一名在意外後祇有眼簾能移動的傷者向別人傳達訊息。

在五月一次汽車失事後，在南卡羅來納的哈夫納，只能以眨眼來表達意思。廿五歲的哈夫納眨眼兩下表示「是」，眨一下便表示「不是」。而他可以用電報密碼的方式眨眼來構成一句句子，但這樣需要數分鐘。

發明家高柏得到哈夫納的情況後開始進行研究。

在高柏的系統中，哈夫納可以看見一個顯出字母的電視螢光幕，而在字母下面有一小光點在移動。

哈夫納眨眼一下，助手便命令一直在移動的光點停下，當光點移到適當的字母下面時，哈夫納再眨一下眼，光點便停着，助手跟着按鈕，那個字母便打在螢光幕的下面。

此過程繼續直至構成一句句子爲止。高柏估計，以該種辦法，哈夫納做句的時間便可以減半，而在常用的句子中，哈夫納可以選擇一個字而非字母。

高柏說，這樣可使其家人與他有較多接觸，擴大他的世界，現在他有很多想說的東西不能說出，因爲所需的時間太長。

哈夫納的父親埃爾說，高柏的發明品使人鼓舞。

他說：我認爲如我們能使他建立與人交談的能力，……他的生命便有目的，他很沮喪。我們非常關心。

高柏稱：新發明的系統價值一千美元，另加上運輸費用。多花五百至一千元，哈夫納便可自行操作該電腦而無需助手。高柏並未籌得所需的金錢，但他希望有人能捐助。

抗議限制合法墮胎

倫敦萬人龐大示威
醫生護士亦不後人

【倫敦廿九日合衆社電】星期日，有數以千計贊助墮胎的醫生與護士及婦女解放運動支持者，在倫敦舉行示威巡行，他們抗議實行限制合法墮胎之議。

在這次由工會聯合大會組織的示威中，約一萬七千名示威者，曾在泰拉法加廣場舉行集會，表示反對國會內的一項新議案，這些要求將合法墮胎的時間限制，從廿八個星期減爲二十個星期。

這是倫敦近年來得見的最大巡行之一，組織者是擁有會員約一千萬名的英國工會聯合大會。

一個保守黨籍國會議員，擬使准許墮胎的時間，從廿八個星期減爲二十個星期（從受孕日起計算）。上述示威者，對此議表示憤怒。

該議員經將此建議提交國會，現由若干個委員會予以研究。

工會聯合大會秘書長穆萊，站在那寫着「保持合法，保持安全」字樣的標語下宣稱，通過上述議案時，將意味恢復「任由黑市墮胎醫生魚肉」的日子。

保守黨籍國會議員納爾邏，提出警告稱，在那大致使墮胎成爲合法化的一九六七年法案實施之前，每年因墮胎而死的婦女，在一百名以上。

在該廣場附近，一個反墮胎團體的支持者約數百人，亦舉行巡行，表示支持上述新議案。

神秘客三寶顏鬧市擲榴彈

卅六男女受傷

菲回教叛亂分子成爲海盜
劫掠東馬菲南船與旅客

【馬尼剌廿九日法新社電】軍方今天稱：一名身份不明男子週五晚在菲律賓南部的三寶顏市向人叢投擲一枚手榴彈，使三十二人受傷，其中十人傷勢嚴重。

這是在該距馬尼剌八百四十公里的主要港口城市中發生的相同事件的第四宗。該名男子在該市最繁忙的時間，向正在候車的數名乘客投擲手榴彈。

一份軍方報告稱：受傷者包括九名婦人與一名官軍中士，行兇者事後逃去，身分不詳。

三寶顏市是武裝部指揮部的總部，該些部隊主要對抗由回教領導的摩洛全國解放陣綫。

【馬尼剌廿九日法新社電】軍事當局今日稱，菲律賓一批回教叛亂分子做了海盜，劫掠來往馬來西亞東部及菲律賓南部的旅客。

當局稱，菲律賓海軍三個巡邏隊正在搜捕沙金一幫的人，沙金是摩洛全國解放陣綫的指揮，該陣綫一直在南部發動宗教戰爭。

該批海盜最近劫掠一艘來自沙巴島的馬來西亞船，劫持了船上四十四名乘客，在駛往它處後始釋放人質，另外一名十一歲的少女則已浸死。

軍方稱，沙巴總部長沙利較早時曾要求菲律賓國防部長協助談判，使人質中的十七名馬來西亞人獲釋。

中世紀珠寶箱 12月在英拍賣

【倫敦廿九日路透社電】蘇富比拍賣行發言人今日透露：十二月將會拍賣一個中世紀珠寶箱，估計會賣得廿萬英鎊。

珠寶箱上嵌有一幅亮漆，上面勾劃出一一七〇年，坎特伯里大主教在坎特布里教堂被亨利二世侍衛刺殺的情景。

拍賣行的一名專家表示：這個珠寶箱約是一一九五年作品，是一件令人驚羨的中世藝術品。

南韓火燒礦穴慘劇

42名工人証實罹難
肇事原因爲運輸車過熱起火

【漢城二十九日法新社電】當局今早報導，在距離漢城東南部二百公里（一百二十哩）的孟永地方，四十二名煤礦工人被發現在南韓的一宗最嚴重煤礦意外中喪生。

八十四名礦工獲救生還，但在一千四百公尺（四千五百呎）深的礦穴下受困四十八小時後，他們已顯得筋疲力竭，該宗意外星期六早上發生，當時一輛過熱的運輸車着火燃燒，因而令礦井滿佈烟霧。

根據當地的報導，該國營的孟永煤礦場被發現缺乏必需的安全措施。無論如何，據說被困於地底的生還者倖免於窒息，是感謝經由氣管所配給的氧氣所致。

慶幸獲救：一名礦工在星期日在孟永煤礦內爲拯救隊伍救出後，揮舞雙手狀甚欣喜。該次發生於漢城以南一百廿八公里處孟永煤礦的意外，是南韓歷史上最慘烈的礦場大災難。意外是在星期六早上一場火災後發生的。是次意外造成四十二人死亡，八十五名被困的礦工則在星期日獲救。

馬經

六環彩形勢處女班較亂
扶搖直上勇態再進
快發奇道標有冷望

友得　扶搖直上
奧運精神　奇道標
快發　石榴花
金花臣　五陵神精
草皮
澳洲令

六環彩大勢實欠明朗化，因爲處女班馬最混亂，不難又步上週後塵出冷，所以，選擇投注對象實不應過份輕慢處名馬，沙地比賽別有天地，如果性能不合沙地競逐之馬，即使質素高，亦要失敗也，綜合最後試跑所見，介紹六環彩投注如下：

友得準備過程充足，沙地比賽絕對可以應付，輕磅上陣，估到程度上優勢，儘管同場不乏對手，友得依然有力取勝，博好分應取友得捧場。

扶搖直上沙地特佳，最後試跑走勢靚，有力推翻預測，坐二望一。

奧運精神成熟程度有進展，沙地比賽雖然缺乏賽績支持，班次有利之馬，拚則機會最高，值得捧場。

奇道標負輕磅上陣，有力威脅，本場殺佳冷馬。

快發有質，近況不弱，沙地比賽應有機會，熱門之選。

石留花實力頗，狀態大勇，可望一放到底，次熱門對象。

金花臣沙地性能特佳，保持最佳水準應戰，馬彼得出策，未可遺忘。

五陵精神有質，沙地適宜競逐，上賽失敗不足爲辱，捲土重來，可收復前失。

草皮前速銳利，一〇三〇公尺理想途程，同場對手實力無多，草皮佔到頗大便宜，除非賽事有意外，否則勝望最高。

澳洲令準備過程充足，沙地特佳，上仗八成狀態輕易擊敗對手，可見實力之强，復課有進步，同場對手實力無多，澳洲令此番可期連捷，大熱門對象。

六環彩專論
馬傑士

老惠談馬

場外孖Q
第一場　金不換　永恒之光　長春樹
第二場　奧運精神　驍騰　奇道標

▲六環彩
第一場：金不換　永恒之光
第二場：奧運精神　驍騰
第三場：石榴花　快發
第四場：轉好運　金花臣
第五場：極之高　草皮
第六場：澳洲令　世界紀錄

明晚快活谷夜戰，六環彩由頭串到尾，出馬五十三匹，計起來有四百五十萬三千六百餘，投注分散力强，一且有熱門失守，便可能爆出巨彩，故具有很大刺激性，場外孖Q第一場搭第二場，投注定今晚九時止截。兩關俱其均勢，鬥起來一定不乏刺激的。

場外孖寶專欄
馬將

今次夜馬三口場外孖寶每關均見有均勢，投注額一定分散，相信無論冷門抑或熱門勝出，分頭都會不錯，值得細意推敲。以下是三口場外孖寶心水介紹：

第一口
驍騰　奧運精神 × 五陵精神　金花臣

（頭關）第二場，第三班馬跑一四〇〇公尺。「驍騰」磨利態起，沙地此程合脚法，潘納亦屬此系馬殺手，臨時換配搭，博較好分頭耳，敢言必定擇殺，勝算亦高。

「奧運精神」操足够勇，上周五沙地試閘一騎絕塵，可知有意試準出擊，鄭得利功夫試金石也，論馬必須兼顧。

（尾關）第四場，處女馬跑一五七五公尺。「五陵精神」拚後續進，上季沙田沙地千六公尺有僅敗于「南華之星」紀錄，今賽必再接再厲求復失地，仍值追多次。

「金花臣」勇健勝前，與前駒是難兄難弟，相信戰意仍濃，副選對象。

第二口
嵐希俠　石榴花 × 草皮　極之高

（頭關）第三場，處女馬跑一五七五公尺。「嵐希俠」近況驕人，上季屢爭沙地皆接近，今賽再佔場地之利，定把握機會攻堅，今場是亂局，此駒有分頭，不妨先攻應。

「石榴花」轉熟更勇，上次草地中距離放足此程，灰馬十九擋沙地門，再拚意中事，欲博熱門，此駒是對象。

（尾關）第五場，第三班馬跑一〇三〇公尺。「草皮」練足月餘再臨，有渾身是勁感，此程亦有根據，勢再週旋到底，贏面應一。

「極之高」路合復勇，騎練拚勁可信，求穩陣可選此駒。

第三口
五陵精神　金花臣 × 澳洲令　世界紀錄

（關第四場，處女馬跑一五七五公尺。「五陵精神」，「金花臣」已在上文分析過，不擬再費述，此關仍選兩駒。

（尾關）第六場，第三班馬跑一四〇〇公尺。「澳洲令」上次缺憾仍能輕勝，顯然又係沙地王尖，今番勇況頂現，路長更利走勢，可期添食升班。

「世界紀錄」賞蕊而騎，小休仍勇，看上回贏馬演出，此程亦可勝任，敢在沙地交鋒，估計仍有胃口，仍值盯緊。

場外孖Q介紹
安迪

（第一場）
5 扶搖直上
9 友得
4 千里馬

（第二場）
5 快樂飛馬
3 威勝
4 驍騰

鐵胆雄風流鼻血
馬會仍照常列陣
是否退出今日將有公佈

【本報訊】明晚在第二場列陣關係場外孖Q的第三班馬鐵胆雄風，昨晨在沙田由施泰浦主持最後試跑，操完千二公尺返回隧道口時，鼻有血紅，連欄邊的觀操者亦能見到，但十分奇怪，排位時該馬竟有列陣。

有關該駒鼻流血事可能是練馬師亦未知悉，致有此安排，因根據新例規定任何一匹馬第一次流鼻血，要被強迫休息三個月的，到第二次再流便要退役。

爲保障投注人權益，馬會應立即徹查此事，昨日爲公衆假期，馬會放假無從取得聯絡，記者曾就此事向馬會熱綫電話查詢，未獲結果。祇知未有馬退出。

今晨馬會恢復辦公時，相信必能對此事澄清，若能及時在今午開始受注之前，妥爲處理此事，則投注者之權益將不會受損。

場外孖Q
第一場　友得　千里馬　扶搖直上
第二場　驍騰　奧運精神　新星月

場外孖Q由第三班馬組網，馬多而且其均勢，局面頗爲混亂，估計今次的孖Q必然有好賠率出現，以下是我的心水馬介紹：

頭關第一場第三班馬跑一五七五公尺。「友得」上次跑短途出閘大脫脚，但末段走勢相當悅目，拚後復課勁力增强，狀態之勇，此駒潛力優厚，負磅有利，捲土重來應有作爲，值得作爲馬胆捧場。

「扶搖直上」上賽跑同程起步失機，直路始發揮凌厲後勁殺上，結果爲時已晚僅追回一席位置，復課有充份操練，狀態保持勇健，把握起步時能跟貼對手，直路門後勁力足搗亂大局。

「千里馬」有實力，沙地性能適合，問題靠後門志最難揣測，此類馬僅宜作爲冷門對象取，大摔應防有失。

次關第二場第三班馬跑千四公尺。「威勝」上次狀態未足敗陣不足爲據，此駒班次有利，目前已臻勇境，加上戰意加强，論馬有機會爭入前列，不妨睇高一綫。

「快樂飛馬」操練空前積極，連課拍號考驗，末段催騎反應凌厲，收身上力，狀態頗靚，遇事之馬，鬥志絕對無疑問，應要兼顧。

「驍騰」上次跑短途表現一無是處，但復課後已見有進步，沙地性能擅長之馬，提防今仗有截然不同演出。

場外孖Q介紹
馬傑士

9 友得　5 扶搖直上　4 千里馬
2 奧運精神　10 奇道標　4 驍騰

冷盤
魯肅

去週末爲馬迷捧場對象之摩加利，祇贏得一個孖寶，卽勝出第二場新自力及第八場加威勇士，其中加威勇士之能以半馬位壓倒安德魯之飛毛腿，全靠佐治摩亞催谷該駒至勇達頭奔，與小摩之拚勁十足所獲致，照馬質而論，飛毛腿是超過加威勇士。

截至現在，九天賽馬，摩旅已獲冠軍十九場，帶出頭馬十六場，摩加利亦勝出頭馬十九大，次席十三次。看來摩氏父子志切爭取本屆冠軍榮銜，故若期積極催谷旗下馬匹，在季初乘告東尼被罰停賽之利，先發制人，盡量數「糊」。

不過明晚夜馬，摩加利祇出陣三場，看來僅第五場極之高，奪標機會較大而已。

至第一場摩加利所策永恒之光，我擠認爲極其量祇能跑得位置，而認爲陳底之「小人物」爆冷成份絕大。

小人物　這是第三班馬跑一五七五公尺，九駒列陣，看來熱門馬當是盧約翰之千里馬，鄭得利之扶搖直上，安德魯之長春樹及譚文就之友得，這場陳底雙龍出海，熱門馬扶搖直上外，還有一四冷馬，卽牌仔黃潤生所策之小人物。這駒此程有一分四十二秒三左右時速，上賽跑黏地一二三五公尺，僅以少許負於莫理斯之希臘神駒和浩德之野火，近日晨課所見，勇態畢呈，提防這駒才是眞命天子。

本週三夜馬排位及配搭

第一場 第三班 一五七五公尺（連贏位）

馬號	馬名	負磅	騎師	檔位	練馬師
①	金不換	一三四	詹亞健	8	吳
②	好事成雙	一三三	薛卓時	1	羅
③	小人物	一三二	×黃潤生	9	陳
④	千里馬	一三二	盧約翰	3	卡
⑤	扶搖直上	一三一	鄭得利	5	陳
⑥	永恒之光	一一九	摩加利	2	摩
⑦	長春樹	一一七	安德魯	4	蘇
⑧	點金王子	一一五	李森	6	朱
⑨	友得	一一四	※譚文就	7	歐
後備馬：	龍草	一二六			簡
	廿一點	一二二			張

第二場 第三班 一四〇〇公尺（連贏位）

馬號	馬名	負磅	騎師	檔位	練馬師
①	新星月	一三三	+呂健威	7	蘇
②	奧運精神	一三三	鄭得利	2	陳
③	威勝	一三二	羅國洲	9	米
④	驍騰	一三一	潘納	1	吳
⑤	快樂飛馬	一三〇	何鑑森	4	鄭
⑥	光榮	一二七	朴仕能	6	王
⑦	鐵膽雄風	一二七	施泰浦	5	張
⑧	富臨門	一二六	安德魯	10	屈
⑨	金必得	一二五	×蔡裕意	8	郭
⑩	奇道標	一一九	摩加利	3	摩
後備馬：㊀	大唐雄風	一三五	薛卓時		羅
㊁	藍星石	一三二	李森		蘇

第三場 處女馬 一五七五公尺（連贏位）

馬號	馬名	負磅	騎師	檔位	練馬師
①	快發	一三四	※莫理斯	3	簡
②	德發	一二六	浩德	1	郭
③	石榴花	一二六	潘納	8	沈
④	龍外	一二五	溫浩倫	2	郭
⑤	嵐希俠	一二二	×黃潤生	5	陳
⑥	得福	一二〇	馬彼得	7	賓
⑦	利聚	一一九	施泰浦	4	張
⑧	深心知	一一七	樂英健	6	殷
⑨	阿哥哥	一一六	盧約翰	9	卡
後備馬：	新宏利	一二四			歐
	得他福	一一八			鄭

第四場 處女馬 一五七五公尺（連贏位）

馬號	馬名	負磅	騎師	檔位	練馬師
①	轉好運	一三五	潘納	6	沈
②	五陵精神	一三三	何鑑森	4	陳
③	金花臣	一三一	馬彼得	8	賓
④	馬來之珍	一二八	姚本輝	7	陳
⑤	常發	一二一	陳子銓	3	朱
⑥	山海關	一一九	※莫理斯	1	簡
⑦	利是	一一六	溫浩倫	5	施
⑧	亞根	一一六	浩德	2	郭
後備馬：	又得嘅	一三五			吳
	巨星	一二八			賓
	好心	一二三			摩
	一帆風順	一二〇			王

第五場 第三班 一〇三〇公尺（連贏位）

馬號	馬名	負磅	騎師	檔位	練馬師
①	草皮	一三八	薛卓時	4	羅
②	人之裕	一三三	李森	1	譚
③	極之高	一三〇	摩加利	3	摩
④	利安	一二八	×張鳳城	2	蘇
⑤	千面金剛	一二七	何鑑森	7	陳
⑥	海珊瑚	一二四	馬彼得	6	賓
⑦	孖寶	一二一	盧約翰	5	卡
後備馬：	平橋	一三四			賓
	更團利	一三二			沈

第六場 第三班 一四〇〇公尺（連贏位）

馬號	馬名	負磅	騎師	檔位	練馬師
①	世界紀錄	一四〇	※譚文就	10	歐
②	心寶貝	一三七	×陳日存	9	羅
③	澳洲令	一三五	馬彼得	1	賓
④	利多	一三二	何鑑森	8	陳
⑤	快樂武士	一三一	告大力	5	蘇
⑥	友誼萬歲	一三〇	夏達	3	簡
⑦	信威	一二九	盧約翰	2	朱
⑧	龍城飛將	一二八	薛卓時	6	陳
⑨	柏麗	一二二	潘納	4	沈
⑩	一馬當先	一二〇	※陳毓培	7	鄭
後備馬：	馬穎	一三二			王
	聖錢	一二九			施
	勝利之光	一二八			卡

符號說明：+ 減三磅　※ 減五磅　× 減七磅

六環彩　第一至六場
場外孖Q　第一搭二場
場內孖Q　第五搭六場
場內三寶彩　第四、五、六場
場外孖寶第一口　第一搭四場
場外孖寶第二口　第二搭五場
場外孖寶第三口　第三搭六場

場外孖Q專論
南公

明晚賽馬的場外孖Q，由第三班馬拍網演出。首關是角逐一五七五公尺，九駒列陣，次關跑一四〇〇公尺，參戰馬額滿。

第一場：「友得」是去年抵港的澳洲高價馬之選，氣宇軒昂，並非等閒之輩，北上季之所以未能建功立業，乃係所隸馬房作風鬆漫所致，踏入今季，操課無缺，成熟與狀態俱突飛猛進，環顧對手，實在無出其右者。對於今次場地及途程都能勝任，可期打開勝利之門。

「長春樹」漸復舊觀，今番加强配搭，必有攻堅意，前者勢雖安枕，兼顧爲宜。

「扶搖直上」磨刀霍霍，朝氣勃勃，亦可加入戰圈，切勿輕視之。

「金不換」潛質雖優厚，奈何脚頭生硬，難寄厚望。

「好事成雙」身重力弱，未復舊觀，稍後始注意未遲。

「小人物」勇況持續，但腳力猶未發成，恐怕後勁不繼，只宜作冷配脚。

「千里馬」每況愈下。「永恒之光」略有起色，但無力威脅大局。「點金王子」乏善可陳。

第二場：「奧運精神」潛力高於同級。去週五試閘一馬當先，直放到底，走勢矯健之至，佳態洋溢，出頭有厚望了。

「奇道標」肥態大減，腳頭上力，進步良多，誠是前列分子。

「威勝」本月三日出賽之後，迄今只操過一課快功夫，近況來勝上回，但未及大勇階段，一位已足。

「驍騰」略有進展，可是與當勇時相比，眞有天淵之別，充其量可爭一位。

「快樂飛馬」近況低沉。「光榮」腹大如牛，「鐵胆雄風」暮氣沉沉。「富臨門」本月三日參戰之後，至今只操過一課，未有寸進。「金必得」開操以來，只在最近操過兩課快功夫，近況陷於低潮。

總而言之：首關我選「友得」作胆，配「長春樹」和「扶搖直上」，次關則以「奧運精神」爲胆，配「威勝」和「奇道標」。

第一場　友得　長春樹　扶搖直上
第二場　奧運精神　奇道標　威勝

重九清明需求多 香燭價格均漲 內外銷路平穩

【本報訊】每年的清明重九都是香燭銷售的旺淨。據香燭店商人說，今年香燭價格雖然普遍提升，但銷量還是不錯的，比去年且略有增加。

香港的製香業與製燭業都已有很長的歷史，但發展卻大不相同。

以製香業來說，目前不少製香廠都是父傳子、子傳孫，一直遺留下來的。製出來的產品，本銷及外銷都同樣重要。近年來，本港社會日見洋化，但奇怪的是，求神拜佛的善男信女卻是有增無已，不僅老一輩人如此，許多年輕人對拜神也是極饒興趣，此所以本港的廟宇佛寺無不是香火鼎盛，經年人頭湧湧。製香業在社會不斷進化中仍能生存下來這是一個很重要的原因。但香的外銷卻不及本銷那樣穩定了，由於新一代的華僑大都不是這般成佛教的信徒，香在各地華埠的銷路近年來已見不斷減少，該業人士認為，今後製香業的產銷將會越來越倚重本銷。

不過，即使本銷其前景也不會是順利的，除這個行業的工人工作是十分辛苦的，加上行頭窄，請人自然很不容易，所以雖然工資一漲再漲，還是有後繼無人之虞。再者，這個行業需要特大的場地，當局的高地價政策對這行業產銷實在是很不利的。另一方面，近年大陸香恢復大量銷港，對該業也有不利的影響。

至於燭業情形就頗不相同，本港出產的蠟燭主要是靠出口的，市場為美、加拿大、荷蘭、西德、澳洲及英國、至於本銷所佔的份量祇是十分輕微。出口蠟燭可分為三大類，一是供香燭的小蠟燭，一是代替電燈的照明蠟燭，還有一類則是做聖誕及復活節用的節日蠟燭；第一類是在電力失靈時才用的，做形蠟燭則祇用作裝飾擺設，銷路最多則是節日蠟燭。由於本港做燭技術日益先進，品種繁多，加上外埠市場需求殷大，故近年本港燭業的發展也十分迅速，近兩年每年的出口值達四、五千萬元之多，已成為世界最大的洋燭輸出地了。

歐日外滙市場 美元穩步上升 歐洲金價牛皮偏軟

【倫敦廿九日美聯社電】美元在歐洲外滙市場開市時企穩，而歐洲金價則偏弱。

美元報價如下：折弧內是前收市價。

在法蘭克福：一美元兌一．八〇七五西德馬克（一．八〇四五）。

在蘇黎世：一美元兌一．六七一瑞士法郎（一．六六六七）。

在巴黎：一美元兌四．二三三八法國法郎（四．二二八〇）。

在阿姆斯特丹：一美元兌二．〇〇七五荷蘭盾（二．〇〇五五）。

在米蘭：一美元兌八三二．三〇義大利里拉（八三二．〇五）。

東京美元奔升，收市時報二三四．七七五日圓，前市收二三四．六七五日圓。

倫敦金價開市成三七四美元，顯得相當平穩，而蘇黎世金價報三七三．五〇美元，下跌一一美元。

上週歐洲金價下挫十七元至十八美元，主要是受到美國緊縮政策和加額貿金的刺激。

香港貿易發展局 在巴拿馬設分處

【中央社巴拿馬市廿八日電】香港貿易發展局將在巴拿馬設一辦事處，以促進與拉丁美洲國家之間的商務交流，這將是香港貿易發展局在全世界所設的第十八個辦事處。

香港貿易辦事處將在十一月的第二週成立，香港總督將來此主持成立典禮。據商埠免稅區的消息說，香港於一九七八年中，出口價值八億七千七百萬美元的產品到拉丁美洲，其中百分之卅三是經由商埠免稅區進入巴拿馬。

靈活及富於彈性 港紡織業投資增 數年間外銷頗強

很多人認為，一向佔領導地位，亦是本港經濟主流的紡織業，正開始衰退，他們又稱，這現象在某方面可以解釋，何以在過去數月間本港紡織廠股票在股市上交投呆滯，表現比其他行業如酒店及地產等較差。其實這是錯誤的看法，雖然紡織業的前景受內部及外部的困難所困擾，但仍不至一般人所認為的令人悲觀。紡織業股市呆滯，只顯示市場的利率或買家過敏的反應，並不能真正反映紡織業的經濟基礎。例如：由七八年下半年開始，紡織業從七七年的衰退復原過來，利用紡織及紡機增多，建造工廠及設備都增多，出口量亦大。所以與紡織業有關的公司在這個相反的情況下獲得利潤，而且這些公司如南豐紗廠、鱷魚恤等已將業務作多方面發展，以獲厚利。因此，在最近地產價暴升時，這些公司都能投資獲利，或從出售物業中獲得資產。不過這並不表示紡織業的困難可輕易解決。本地生產費用成本暴升，海外市場競爭劇烈，與及外國不斷上升的保護主義，都將會是紡織業的難題。但相信配額限制在某一個程度上，會使本港在面對鄰近國家激烈競爭的形勢下更有利。本港紡織品製造商對於海外時裝界的轉變，與及禁止本港紡織出口調用配額，都具伸縮性及適應能力，因此在未來三至四年內，都能維持它們在海外主要市場的競爭能力。

甲乙類消費物價指數如下：

種類	甲類消費物價指數 一九七九年九月	一九七九年八月	一九七八年九月	乙類消費物價指數 一九七九年九月	一九七九年八月	一九七八年九月
糧食	一四一	一四一	一二三	一四三	一四二	一二四
住屋	一四六	一四四	一三二	一四六	一四三	一三一
燃料及電力	一九三	一九一	一三四	一八七	一八四	一三三
酒類及煙草	一六七	一六一	一四二	一六二	一五六	一三八
衣履	一一二	一一一	一〇三	一一〇	一〇九	一〇二
耐用品	一二九	一二八	一一六	一二六	一二五	一二三
雜項物品	一四七	一四六	一三六	一四五	一四五	一三二
運輸及車輛	一五九	一五二	一二四	一六五	一六〇	一二七
服務類	一四八	一四八	一三九	一五一	一五一	一四〇
所有項目	一四五	一四四	一二六	一四五	一四三	一二七

本港台灣及南韓紡織品出口額及增長率（百萬元）

	香港		台灣		南韓	
1969	816	—	294	—	231	—
1970	925	(+13.4)%	479	(+62.9)%	334	(+44.6)%
1971	1,203	(+30.0)	720	(+50.3)	520	(+55.4)
1972	1,345	(+11.8)	884	(+22.8)	707	(+23.7)
1973	1,927	(+43.3)	1,331	(+50.6)	1,242	(+75.6)
1974	2,330	(+20.9)	1,594	(+19.8)	1,460	(+17.5)
1975	2,450	(+ 5.2)	1,618	(+ 1.5)	1,870	(+28.1)
1976	3,707	(+51.3)	2,504	(+54.8)	2,740	(+46.5)
1977	3,584	(− 3.3)	2,330	(− 6.9)	3,246	(+18.5)
1978	3,862	(+ 7.8)	3,450	(+48.1)	3,980*	(+22.6)

置地新委發展首腦

【本報訊】香港置地宣佈委任麥發駿先生為助理總經理，領導該公司負責擴拓業務及參予新發展計劃之物業發展集團。委任立即生效。

置地執行董事兼總經理鮑富達先生於宣佈有關委任時強調，物業發展對公司之業務及前景，地位極為重要。

通脹率高達百分十三 港元滙率上升 九月漲一點四四

【本報訊】以消費物價指數計算的通貨膨脹在八月繼續上升至百分之十三點三九，為一百四十四，去年同期為一百二十七。消費物價指數比七月上升四點，即增加百分之二點八六，這是自本年四月以來，上升最高的一個月，四月上升百分之三。八月消費物價指數上升的主要是燃料增加百分之十二，食品為百分之六，煙酒為百分之四。

石油出口國在七月再提高石油價格，使到石油產品亦提高價格，而八月颱風襲港，使到蔬菜價格上漲，在同月，肉類及煙酒價格亦增加。

九月份港元上升百分之一點四四，九月二十六日的港滙指數為九十一點四，比八月的九十一點一增加，但港元隨着下跌至九，點六，但仍比八月份高百分之點五。港幣回復堅挺，可能是由八月份有二億一千五百萬貿易盈餘，以及提高利率所致，而且財政司對上半年本港經濟檢討，在某一程度上，令市民對港元增加信心，算本港的商品貿易會增加，因此對這幾個月的港幣充滿信心。

八月，港元兌英鎊滙率上升百分之三，兌日幣上升百分之二，兌菲律賓幣及美元上升百分之一，而兌新加坡幣升百分之點五，但港元對瑞士法郎跌百分之五，兌德國馬克下跌百分之二點五，法郎則跌百分之三點五。港元兌德國馬克貶值，可能是一部份屬於歐洲貨幣制度的幣值升值，在同一個月內，港元兌日幣上升百分之六點五，英鎊為百分之五，而美元為百分之三。

隨後幾個月的港幣有賴本港利率及通脹率與美國的差距而定，另一要素為本港的貿易情況。（節譯自滙業經濟研究）

工商界

統計處發表九月份臨時貿易數字如下：

本港製品出口 五十三億二千六百萬元

轉口貨物 十七億三千四百萬元

全部出口貨品 七十億五千一百萬元

入口貨品 七十六億四千八百萬元

貿易差額 五億九千七百萬元（逆差）

去年同月份

	一九七九年九月（百萬元計）	一九七八年九月（百萬元計）	增或減（百萬元計）	增或減（百分比）
本港製品出口	五、三二六	三、七三六	增一、五八〇	增四二・三
（佔總出口百分比）	（七五・四）	（七五・七）		
轉口貨品	一、七三四	一、二〇〇	增　五三四	增四四・五
全部出口貨品	七、〇五一	四、九三六	增二、一一四	增四二・八
入口貨品	七、六四八	五、〇〇五	增二、一四三	增三八・九
貿易差額	減　五九七	減　五六九	減二八	

商情 美漢華實業盈利 第三季增一成七

△運通亞洲有限公司近日宣佈已簽署一項協定予以韓國之南方發展租借公司三千萬美元（港元一億五千萬）之聯合貸款。

該批貸款七年還清，頭兩年半之利率為六厘二五，後四年半之利率較新加坡之六個月銀行同業拆息高出七厘五：這是韓國私營公司在沒有政府及國家銀行擔保之情況下獲得條件最優惠之一批貸款。

貸款寬限兩年半，同時根據南方發展租借公司、貸方及韓國商業銀行關於行政及分擔保證之協定按比例分配加以擔保；附屬擔保物則由該公司保存。韓國商業銀行則為該協定之代理。

南方發展租借公司將用該批貸款加強在韓國之租借業務。至今年九月份，該公司就租借合同已成為韓國最大之租借公司，超過了其他兩家租借公司。

南方發展租借公司係一家聯營公司，成立於一九七五年，股東包括南方發展財務公司、東方租借公司及世界銀行屬下之國際財務公司。

該批貸款係由運通亞洲有限公司、盧森堡國際銀行、法國巴黎荷蘭銀行及東京財務（亞洲）有限公司聯合提供。

△瑞士的丹沙貨運機構對於運往德國和瑞士各目的地的運費，採取劃一標準化的方法，包括空運和非空運在內。

該公司駐德國的空運部執行董事納茲在港宣佈此項統一收費的措施，並與丹沙貨運（香港）有限公司商討香港與西歐之間的航空貨運業務問題。

披納茲稱，香港由於經營成本高，加上因港歐間貿易不平衡引起的各種問題，香港的貨運業務有被其他地區中心奪走的危險。

他表示，由於香港惟為有限度的進口市場，現在燃料價格日漲，所以貨運公司即使獲得保暨可以滿載外運，但如果空機回程總是不化算的。

納茲稱，「我們希望香港能成為整個亞洲地區的集散地，而非歐洲貨運到亞洲區的終點站。此舉將可使新型廣體機在進出口來回貨運中能得以充份利用，同時亦有助於吸引更多歐洲貨空運來香港。」

丹沙貨運（香港）有限公司成立於一九七六年，是國際著名貨運的丹沙集團成員，在本港共設三個辦事處，包括在黃埔倉大廈和啟德機場貨運大廈在內。丹沙集團在五大洲分設二百六十多間公司。

△美國漢華實業公司近日在紐約宣佈七月至九月份之營業收益較去年同期之五千五百七十萬元增加百分之十七點一。

漢華實業公司係美國第四大銀行，漢華實業銀行之母公司；該行在港設一大分行，同時在亞洲各地設有分行及代表辦事處。

今年頭九個月之營業收益為一億五千九百五十萬美元，較去年同期增加百分之十七點一。第三季度及頭九個月收益增加之原因主要由於國內外之貸款額已告增加以及更高利率之影響所致。

該公司於九月三十日之股本為十五億美元，增加一億四千九百萬美元。

頭九個月股權之平均收益為百分之十四點七，去年同期之平均收益為百分之十三點八。

綜合資產由去之三百九十六億美元增至四百十八億美元。

股市透視 永泰出售新樓所得不俗

盈偉

【本報訊】和記黃埔有限公司及其附屬公司在一九七九年為首六個月內扣除稅項及少數股東權益後未經審核之綜合純利共達一億一千六百萬元，而去年同期則為八千九百一十萬元。非經常性項目又再獲利一億二千一百一十萬元（一九七八年為四千六百四十萬元），使可以分配之盈利共達二億三千七百一十萬元，較去年同期增加百分之七十五，雖然未計非經常性項目時之盈利在期內已從八千九百一十萬元增至一億一千六百萬元，惟各股東將注意及貿易盈利將從二億零五百三十萬元減至一億八千三百九十萬元，其中主要原因為在截至一九七八年六月三十日止六個月內，六千六百一十萬元盈利係來自集團地產發展，而現財政年度期內祇有二千六百七十萬元係從此種活動取得而已。非經常性盈利達一億二千一百一十萬元，而此主要與出售該集團在城都地產有限公司之股權有關。出售此等投資之全部盈利共達一億九千二百萬元。

該集團地產發展之完成以及其規模對該集團之財政表現係最重要者。因此應該注意期內所賺之盈利並非可常表示一九七九年全年預期之業績。如無逆料情況發生，滾事會預料年內之盈利將大為超過一九七八年所報告之數字二億三千零九十萬。此外，如各重大物業發展計劃確如期於一九七九年十二月完成，則全年業績將可再進賬一億元，預料非經常性盈利在本年內將會十分高，反映例如出售「城都地產」股權等重大交易以及應於下半年完成之重大地產發展。

永泰建業有限公司董事會宣佈：該公司截至一九七九年三月卅一日六個月內除去稅項後未經審核之綜合盈利共達五千三百零三萬九千元。董事會宣佈派發截至一九七九年九月三十日止財政年度內中期息每股一角六仙，於一九七九年派予其名字於一九七九年六月廿九日股東名冊上登記之股東。此較去年派發之中期息，每股一角五仙增加一仙，該公司將從一九七九年六月廿六日起至廿九日止（首尾兩天在內）暫停辦理過戶手續，息單將於一九七九年七月四日或以前寄予各股東。為首六個月之業務獲得大量盈利，此乃主要由於事實上定於一九七八至七九年度完成之發展地盤三大部份入伙紙已在此六個月內發出。既然一九七八至七九年度內上半年之盈利已超越上一財政年度，故董事會深信全年之業績將較一九七七至七八年度大見增加。

有關評論建議俱屬作者個人意見，讀者應先作審慎研究

時事傳真

㈠老人節前夕，台北市長李登輝於廿八日上午到台北市最高齡的一百零七歲人瑞熊陳阿湊（左）老太太家向她致賀，並送她一條金項鍊和金牌。

㈡熊陳阿湊老太太在家中抱着她的什孫。

㈢菲律賓的邦高女士，贏得在曼谷舉行的第十五屆世界保齡球大賽，女子單人錦標後手持銀杯。

㈣一名高棉病婦躺在這個邊區難民營的地上等候救護車將她載往泰棉邊界上亞蘭縣的一間醫院去，從烽煙四起的高棉境內逃出尋求避難所的難民正繼續逃入泰國境內。

㈤蔣總統經國廿七日上午到韓國駐華大使館，行禮悼念朴正熙總統逝世，並向韓國駐華大使金滿鎬（左）慰唁。

㈥大韓民國駐華大使館，廿七日下半旗，哀悼韓國總統朴正熙逝世。

㈦旅居瑞士的著名影星占士美臣應中華民國影劇協會邀請，廿七日下午搭機來華，作今年度金馬獎頒獎典禮的貴賓。

㈧日本御岳火山在星期日突然爆發，致令在火山頂的一間神龕（右上角）和幾間爬山者的小旅舍在星期一都埋在厚厚的火山灰中。該座高三千零六十三公尺的火山是自有歷史紀錄以來首次爆發的。

㈨日本蠅量級拳王，在星期日於東京舉行的世界蠅量級拳王衛冕戰的第七回合中，擊倒菲律賓對手阿貝奈。

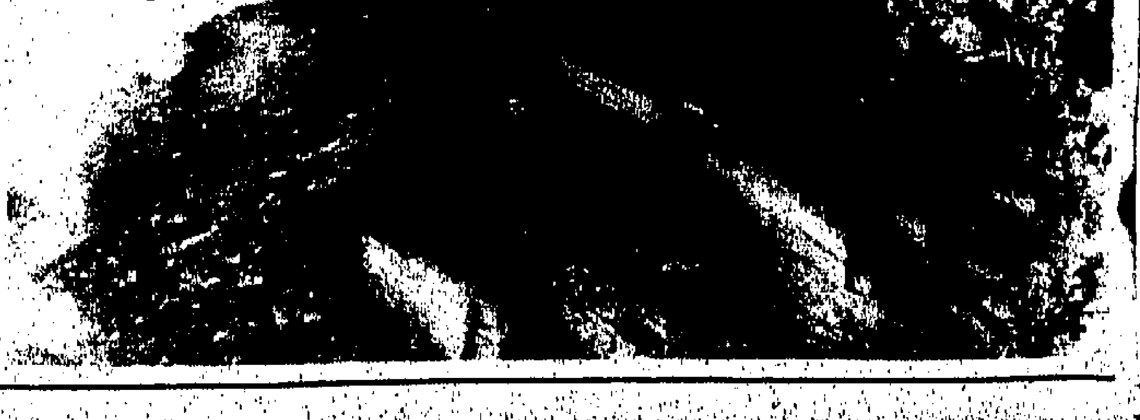

漁農處助農民開墾荒地
犂田拖拉機服務受歡迎

【本報訊】漁農處作物發展組，協助新界農民墾殖休耕荒置的田地。該組農業專員李薩麗淑女士說，此種服務計劃於一九七七年開始推行，但僅屬試辦性質。農人可以利用這項服務重新墾殖荒田，或進行普通耕田工作，以提高耕種效率和減低生產費用。她指出，計劃自推行以來，大受新界農民之歡迎。她指迄今超過十四公頃的荒田，經由該項服務計劃的幫助，恢復生產。

為適應農民對該項服務的需求起見，漁農處決定將這項服務改為經常辦理性質，並將一部新購置的犂田拖拉機及其配件，共值十萬元，由該處營運新拖拉機投入服務。

李女士指出，使用新購置的拖拉機操作，可以更深入地下土壤，其功效比新界農民通常使用的手推耕耘機更勝一籌，因為這樣會幫助保存土壤的生產力及確保好收成。

她說，漁農處進行的統計顯示，由於農業人手嚴重缺乏，新界大概有三千六百公頃肥沃土地荒置，無人耕耘。

李女士說，犂田拖拉機服務可以幫助將生廢的荒置田地恢復生產。

她指出，用犂田拖拉機的好處是省時省力。拖拉機只需三小時，便可犂田一斗種（一斗種約等於六百七十五方米），若用人力，則需八日。

犂田拖拉機服務計劃，亦以促進農民普遍採用機械耕作為目的。她指出，雖然農民利用漁農處作物組的犂田拖拉機和人員需要繳付費用，但由於此項服務計劃有公費資助之故，每斗種田的犂田費用僅為八十元。

農民若要利用這項服務計劃，可於辦公時間內與粉嶺大龍政府農場作物發展組聯絡。

孝子賢孫羣掃墓
車站碼頭現人龍
重陽日近三萬人湧往新界

【本報訊】港九各碼頭車站，昨晨均出現人龍，大批孝子賢孫紛紛湧往掃墓區，使墳場區地呈現一片熱鬧。

昨日天氣清爽明朗，前往新界離島、山頂的人特別多，其中以和合石、荃灣、柴灣、香港仔墳區尤甚，加上不少旅行者亦趁着假期到郊外去，交通顯得異常擁擠。

昨晨七時許，紅磡火車站外已大排長蛇陣，由於車前設有鐵欄及有警察維持，秩序尚算良好。而前往和合石掃墓的旅客則能乘搭十班特別加開的直通車。據鐵路局有關人士表示，昨日由朝至暮有近三萬人湧往新界及沙嶺墳區，其中到和合石的約有一萬人。

港島統一碼頭，往山頂、海洋公園的站頭人龍最多。港巴為掃墓者特別設有五十七號專線，行駛中環碼頭至柴灣墳場。至於往離島等的小輪、坪洲、長洲、山頂纜車亦增加班次行走。

由於公共交通工具不敷應付濟道的情況，小巴乘機起價，昨晨在佐敦道碼頭，不少開往和合石的小巴車頭上都掛着六元，或以上的收費牌，一些掃墓者為了趕時間亦忍痛上車。

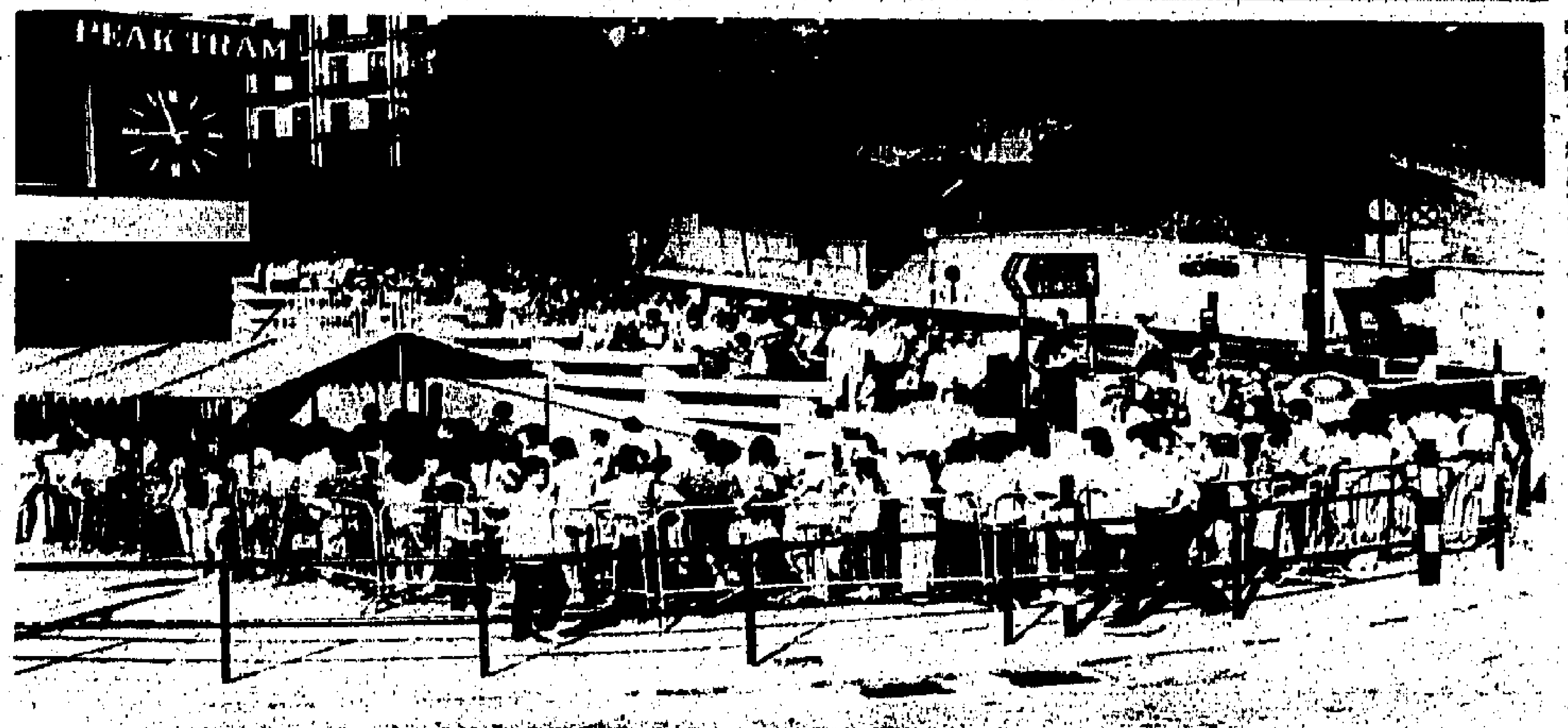

昨日為公眾假期，不少市民趁「重九」登高，山頂纜車站大排長龍。（本報記者攝）

超過六十歲老年人
合夥申請公共房屋
房屋署接到申請書近四百份

【本報訊】房屋署已接到三位或三位以上年逾六十歲老年人士合夥申請同住公共房屋單位的申請書三九七份，他們是透過名列申請人登記冊的辦法申請。

房屋委員會發言人昨日在列報以上的數字時說：「這些申請人將要按照通常辦法，像任何其他名列登記冊的申請人一樣，等候輪到他們的登記號碼。」

房屋委員會於今年八月中旬通過這項新辦法。根據新辦法，凡年逾六十歲的人士，不論有無親屬關係，可以最少集合三個人，一同申請自己選擇一個區內的公共房屋，但須與其他申請人一樣符合名列登記冊的規定。

申請人的資格有下列規定：（一）同住的人全部必須超過六十歲。（二）同住的三名或三名以上人士，可以是親屬或非親屬，但全體必須同意在符合資格而獲得編配一層住單位時一同居住。（三）同住各人的總收入，必須在申請名列登記冊人士的入息最高限額之內。（四）每人原來所佔的居住面積不受限制。

有意合夥申請的人士，可將申請書連同身份證的影印本及證明年齡的文件，寄交九龍城郵局信箱九一九二號。

青山建水泥廠
不會染污環境
報告書謂塵埃會全被抽出

【本報訊】政府對一份有關擬在青山興建的水泥廠對環境影響的報告書表示歡迎。

該份報告書說，該廠將裝設最新的防止污染設備，以確保環境污染不超過可接受的程度。

政府發言人昨日說：「該水泥廠之煙囪所噴出的微粒狀物質，百分之九十九點九八的塵埃將由一個高效率的靜電沉澱器系統抽出，而此點可確保噴出的廢物量低於英國及美國分別訂的限度。」

「同時，審慎的設計及設備保養亦會減低其他廢物的排出，因此，空氣污染不會影響及四週的環境。」

「政府將對此類防止污染措施加以緊密監察，俾能符合就業操作程序和最高排出廢物量最嚴訂立的條件與協議。」

「再者，建築主要煙囪及安裝焚燒燃料設備的計劃，必須呈交空氣污染管制主任，根據現行保持空氣清潔條例的條款及其他附屬的規例審核。」

雖然該水泥廠外貌與一般工廠無異，但規定必須有美化環境及植樹計劃，有關草圖已呈交政府。

政府發言人又說：興建水泥廠計劃對環境之影響，政府與該公司仍未完成討論，但根據該公司所提供的資料，政府相信擬建之水泥廠不可能對環境造成顯著的不良影響。

政府在一九七八年十一月要求美國凱沙水泥有限公司提供一份詳細的環境影響報告書，以說明擬建之水泥廠對環境之影響，及如何將不良影響降至可接受的水平。凱沙水泥有限公司乃新成立的中國水泥（香港）有限公司的主要股東。

在接着的數月內，凱沙公司的保護環境部，聯同另外兩間公司（W.S. AKTINS和PARTNERS AND METRONICS ASSOCIATES INC（USA））編撰這份報告書，並與政府進行詳細討論，以決定估計會排出的污染物質及需要實施之減少污染方法。

最後之報告書現已完成，並曾在環境保護諮詢委員會最近兩次會議中提出討論。

該水泥廠的地點是剛在踏石角興建的巨型九龍電力有限公司隔鄰，預料該廠將可用去大部份電力公司所產生的燃料灰末。燃料灰是傳統式燒煤發電廠必然產生的副產品之一。由於處理燃料灰費用相當昂貴，同時會帶來若干環境問題，九龍電力有限公司及政府一直相當關注這個問題。

山火轉瞬起，
皆因不小心。
草木毀一旦，
損失最驚人。

警方掃蕩黃賭毒
去月出動三千次
一千三百多人被拘控

【本報訊】港島及九龍與新界三個地區的警方人員，於去月（九月）繼續出動掃蕩毒窟、色情架步和非法賭檔，達三千三百一十六次，結果有一千三百六十四人被提控於法庭。

警方發言人表示，港九及新界各區，警隊在去月進行了八百五十四次掃蕩非法賭檔架步，及街頭賭檔的行動，結果有九百九十三人被捕，檢獲的賭款達八萬九千七百元。

檢舉色情架步方面，警隊在是月份出動了一千一百九十六次，有六十七人被捕。在被捕之人士中，分別被控誘人作不道德行為，開設妓寨，或無牌開設按摩院，或教唆與協助經營不道德架步，出售淫褻性刊物等罪名。

至於檢舉非法販毒及吸毒的一千二百六十六次行動中，警方拘捕了三百零四人。

警方所檢獲之毒品中，有紅鴉片三點七百七十二克，海洛英五百八十七克，及嗎啡二百零三克。

相機計算機被盜
冲印公司損失萬元

【本報訊】港島一間彩色冲印公司，昨晨發現遭匪徒爆竊，損去計算機及相機，損失約一萬元。

昨晨九時，大道西六十三號地下華彩色冲印公司一名職員返工時，發現店內凌亂，遂入清點，發覺失去六部計算機，十五部相機及五十元現款。

公教婚姻輔導會
婚前講座住宿營
教你如何獲致家庭幸福

【本報訊】香港公教婚姻輔導會，定於十一月十七日（下午二時半）至十八日（下午六時），於香港仔惠福道六號鮑思高神修院內舉行「婚前講座——住宿營」，每對收費用八十元正。

講題及討論包括：婚姻意義的看法，男女心理介紹，家庭經濟之運用，戚友往來，父母之道，今日社會的道德觀念及異教通婚等。以上各專題分別由神父、醫生、婚姻輔導員負責，歡迎任何宗教或非宗教的準備結婚人士踴躍參加，藉彼此交換意見，得到婚姻生活的基本知識，以期增進日後家庭生活之幸福與快樂。

有關講座之詳情或索取報名表格，可致電五一二四二〇七一內線二五九查詢。

配備貨車偷竊地盤鐵枝
男子認罪押候宣判

【本報訊】一名男子，在九龍窩打老道一建築地盤與其他在逃人等，串謀偷去一批鐵價值三萬五千餘元，事發為警方拘捕，控以一項偷竊罪名，昨解新蒲崗裁判署審訊，法官論將認罪，案押候十一月五日，俟感化官調查被告身世後，始行宣判，被告不准保釋，還押監房看管候判。

被告何雲標，廿九歲，被控於七九年九月廿四日，在九龍窩打老道一五九號建築地盤，與在逃人等，偷竊一批鐵，價值三萬五千五百五十八元，屬於一間建築公司所有。

案情透露：九月廿五日下午二時半，該建築地盤一名姓譚主管致電報警，謂失去一批鐵。警方據展開調查，查出一名姓陳男子曾於廿四日受僱於兩名男子，駕駛一輛貨車在上述之建築地盤運送一批鐵前往兩間商店變賣；而其中一間商店所寫下之紀錄是被告之姓名及身份證號碼，警方根據所謂線索，於十月十七日在九龍南昌街新中華酒樓外，將被告拘捕，帶返九龍城警署落案，控以上述罪名。

佛教聯會
重陽法會

【本報訊】香港佛教聯合會，昨（廿九）日上午十一時，在柴灣哥連臣角道佛教墳場地藏殿舉行重陽法會，遙薦先友四方亡靈，並以此功德迴向地方安寧。昨日法事由該會總務主任永惺法師及高僧多位主持，佛教聯會董事委員四眾參加拈香禮佛，至為莊嚴隆重。

針織廠被爆竊
夾萬被撬開
損失八萬元

【本報訊】長沙灣道一間針織廠，昨晨發現遭匪徒爆竊，撬開夾萬，損失八萬元現款，該案警方已展開調查中。

被爆竊的針織廠位於長沙灣道七百六十號五樓C座，昨日上午十一時許，一名職員返回工廠巡視時，發覺寫字樓門遭人撬開，裡面一個夾萬亦遭撬毀，夾萬內的現款已不翼而飛。

警方開報趕至調查，懷疑匪徒是在昨日凌晨二時至五時間，潛入廠內爆竊，有關損失的現款經統計後發覺被竊的共八萬元。

警方呼籲工廠附近的人士，如在上述時間內曾聽到有可疑的聲響或可疑的人物出現，請致電五一二七七一七七警方熱綫電話。

紀念蔣公九三誕辰
莒光明晚舉行晚會

【本報訊】莒光文化服務中心為紀念民族救星先總統蔣公九秩晉三誕辰，定明（卅一）晚八時半假座九龍荔枝角道三九六號四樓（深水埗警署對面）莒光禮堂舉行紀念晚會，藉申表達對蔣公永恒的追思。

紀念晚會除舉行簡單而隆重的儀式外，並放映最新由自由祖國運到的精彩紀錄片，凡參加晚會同胞均可獲得精美的中華民國六十九年年曆，歡迎踴躍參加。

蔣公誕辰紀念
文員會明集會

又訊：明（卅一）為先總統蔣公誕辰紀念，港九自由文員會同人，懷念德澤，定於下午八時在寓山道該會會所舉行紀念會，由主席吳浩然、副主席程炎及關燦基主持，會中除恭誦蔣公生平偉大事蹟，並將研討蔣公遺訓。會後設茶點招待同人。

藏假護照身份証
疑犯轉解地院

【本報訊】一嫌疑遭解出境兩犯，涉嫌藏有曾經篡改之香港英國護照、香港身份証明書及僞造之香港身份証，為人民入境事務處人員揭發被控五項罪名。昨日解西區裁判署提訊，法官徇控方請求，論將案押候十一月一日轉解往多利亞地方法院審訊，被告暫無需答辯，還押監房看管。

被告王仟根，又名陳日平，又名吳滿枝，卅四歲，報稱商人，被控五罪：（一）九月廿二日，在本港地區，破壞遞解令，（二）同時同地，藏有一張曾經篡改之香港護照，將原來持有人之照片撕下，改貼上其本人之照片，（三）九月廿五日，在本港地區，藏有一張曾經篡改之香港身份証明書，將原來持有人之照片撕下，而改貼上其本人之照片，（四）九月廿四日，在本港地區，藏有一張僞造香港身份証，（五）九月廿五日，在本港地區，藏有卅四張僞造之空白支票，而意圖行騙。

新界青年會號召全港青年
聲援大陸人權鬥士
早日推翻中共暴政

【本報訊】新界青年會於本月廿五日假會所內舉行新界區青年代表研討會，聲援魏京生、傅月華等為民主自由人權而搏鬥，出席者有新界各區社會及學校代表參加，一致認為中共壓制人權情況嚴重，呼籲全港青年大團結，共同為八億同胞之民主、自由、人權、法治而全力支援魏傅兩位鬥士，與時共匪叛亂集團，利用斯拉式高壓統治，生殺予奪消滅異己，殘殺八千多萬善良中華兒女，剝奪全民之基本人權，際此民族存亡絕續之秋，一致希望青年粉碎金迷生活，統一意志，集中力量，全力支援大陸青年同胞爭人權爭民主，爭自由之鬥爭，早日推翻極權暴政秧歌王朝，解救民族之倒懸。

九名「革馬盟」分子
「新華社」前抗議
要求洗脫魏京生罪名

【本報訊】九名「革馬盟」及社青社的男女，昨晨聯袂前往港島「新華社」遞交「魏京生無罪」聲明書，由於「新華社」無人接書，他們憤然將聲明書當場撕毀，並將六個抗議牌留在「新華社」門外，才各自離去。

這批自稱是「革馬盟」人員，昨晨十一時分持六塊抗議牌，上書「魏京生無罪，廢除一黨專政，打倒官僚統治，爭取社會主義民主」等標語，排列在「新華社」門前，高呼口號，宣讀長達五千字的聲明書，後因「新華社」無人接書，當場將該書撕毀，高呼口號後，將抗議牌放在新華社門外，才各自離去。

稍後，一名「新華社」職工從旁出來，將擺在門外的抗議牌全部收起，並將抗議牌拋出馬路中央。

新雲陽集益聯鄉會
六屆新員就職禮

【本報訊】戰前創立，迄今已有五十七年悠久歷史，新雲陽集益聯鄉會，乃由僑港新興、雲浮、陽春、近天堂一帶之人士組織，近年來由歷屆獲聘聯任理事長之莫健主持，會務發展，一日千里，昨該會假英京酒家舉行第四十七週年紀念暨註冊有限公司第六屆職員就職典禮，恭請灣仔民政主任潘邦漢頒發選任証書，並致訓詞，新興同鄉會會長盧振聲頒發會員子弟獎學金，該會名譽會長曹軸虹頒發徵求會員冠軍錦旗，該會監事長李澤明致謝詞。該會第十七屆新職員，如下：理事長：莫健，副理事長：陳東榮、梁榮；總務：袁振耀、陳樹輝；財務：梁木林、陳達才；組織：溫錦波、梁輝；聯絡：梁基、謝明；福利：黎南、黃志達；文教：鍾權、洗鳳楊；[illegible]務：黎治平、陸生；婦女：廖婉文、袁邦；康樂：吳達演、梁振輝；服務：梁發、張德五；調查：洗謝南、郭燦；理事：梁明、楊超石、鍾中偉、梁泉、李道偉、關松愛；監事長李澤明；副監事長梁世亮、梁明；監察：謝芳、袁日生；稽核：溫雲基、梁雄；監事：陸增武、黃炳新、曹實、梁啓明。

廉署福利分處舉辦
生活營反應熱烈
招待在職工友及中學生

【本報訊】廉政公署福利分處將於深秋舉辦兩個生活營，招待荃灣及東區之中學生及工友，是次活動是為深入地區聯絡，貫徹引導大眾瞭解香港的反貪污工作及個人在「肅貪倡廉」的行列裡所能扮的角色及貢獻，並希望能透過不同的活動項目，協助各參加者發揮他們的潛能，培養公民責任感。

「中學生研討營」已定十一月三日（星期六）至四日（星期日）假長洲明愛營舉行，參加是次研討營之五十多位中學生分別來自港島不同的中學。營內活動包括專題演講小組討論、模擬遊戲、電影及友誼晚會等，各參加同學不但可享受群體之樂，更能獲益良多。

「在職工友營」亦於十一月十日（星期六）至十一日（星期日）假烏溪沙青年新村舉行，工友們之反應十分熱烈，名額經早告滿。參加之工友表示希望藉此活動能增深他們的社會意識及廉署工作。營內設有各種輕鬆舒暢之活動，如民歌合唱、話劇表演、集體遊戲及燒烤等。

香港仔下水塘
行人路將重建

【本報訊】港島西南面的香港仔下水塘，近行人道，將於短期內重建。工務司署現正招標承辦之工程，包括重建一條位於溢水道上之行人路，以及將現有行人道增高至堤壩頂。

工務司署發言人說：「重建行人道的目的，是為了擴大在溢水道上的水道範圍，以配合水塘的最新安全措施。」工程預料於十一月動工，需時五個月完成。

本港青年切志打破
放風箏世界紀錄
連續一百八十六小時不休不眠

本報特稿　一名雄心萬丈青年，為打破放風箏的世界紀錄，由昨日中午十二時開始要不眠不休地放風箏一百八十六小時。

年紀只有二十歲的歐家明，在新界西貢十四鄉泥涌的空曠草地上，進行此項壯舉。他會一連八日不停放風箏，直至十一月六日早上六時才結束。

歐氏昨午接受本報記者訪問時表示：為完成該項壯舉，晚上他不睡覺，就算風雨來臨也不中止。

他強調說：放風箏原起源於中國，所以世界紀錄應由中國人來保持，而不應是外國人。

他攜備了一批乾糧，有罐頭、麵包等。他說：當吃糧食時，他只能夠用一隻手，另一隻手則仍然控制着風箏，感覺疲累時，亦只能仰臥地上稍為休息，但雙手仍然繼續放風箏。

換句話說，總要打破世界紀錄，在這七日零十八小時的時光裏，歐家明要風箏不離手，手不離風箏。除非技術精湛，否則很難維持風箏連續八天在空中而不跌下來。

這無疑是一項艱難極大的挑戰，尤其是對於一位只有二十歲的年青人來說。但歐家明以堅定的口脗稱：他有信心克服所有困難。

不過，有一點仍令人感到關注：雖然歐家明獲得朋友們不少精神鼓勵，但昨日往西貢泥涌的只有他一人，泥涌是一處荒僻地方，沒有多一個朋友在旁照顧，會有許多不方便：尤其在入黑後，單獨一個人留在荒野上，更令人關心。

此外，歐氏今次活動屬私人行動，如果他真能創下紀錄，這個紀錄是否獲得世界承認，是一個問題。

不過，他並不在乎此點。

他稱：舊有的放風箏世界紀錄是一百六十九小時，於一九七七年四月三十日至五月七日，由一名美國人YOLBN在佛羅里達州創下。

歐家明昨日所放的風箏，屬巨型的一種，長約五呎，濶約三呎，是由他自己親手設計及製造的，用料是尼龍布，風箏上繪畫了一條龍的圖案，外型很美觀。

從十二歲開始，歐家明便愛上放風箏這玩意，隨着年紀的增長而興趣愈濃，去年還發起組織一個「香港風箏迷協會」，自任會長，該會現有會員十五人。

歐氏家住沙田，家人經營瓷器生意，平時他在家協助料理生意，有空便製作風箏，售與別人。

他說：農曆九月初九日重陽節，其實又名「風箏節」，在此日多人齊集一起放風箏，因秋高氣爽適宜放風箏之故，所以他選擇這一天開始他的壯舉。

他又表示：西貢十四鄉一帶之平原，是本港最適宜放風箏之地點。

要打破世界紀錄的歐家明（中），由昨日中午開始不停放風箏，希望能達到一百八十六小時的新紀錄。（本報記者劉蓮枝攝）

橋彎九曲・情深無垠

如難身臨其境・何妨先作臥遊

澄清湖位於中華民國台灣南部的高雄市，是有名的風景區之一，湖水清澄，碧波萬頃，每當夕陽西下，湖水映著彩霞，呈現瑰麗眩目的光影。當此之時，如果偕同愛侶走在湖中的九曲橋上，沐著涼爽的晚風，眞能使人滌除塵慮，怡然忘返，而原本的有情世界，也就變得更爲多情起來。寶島台灣有好多這樣幽美的風光，你可想前往一遊？如果你一時沒有機會前去，何不讀讀光華畫報？光華畫報上有精美的圖片、清新的文字，可以先帶你臥遊一番。

光華 SINORAMA

剪下此印花，郵寄中華民國台灣台北市忠孝東路一段三號即可免費贈閱三個月。

大陸移民湧到 建屋計劃放緩
木屋居民有增無減 徙置問題大傷腦筋
連場大火近萬災民安置成問題

本報特稿

月來風高物燥，火神肆虐，鯉魚門、馬仔坑及安樂村的幾場木屋區大火，製造了數千上萬的災民，他們僅有的一片立足之地，也被焚燒殆盡。

在六十年代，木屋區是一個爲人熟悉的地方。數十萬名現時居住徙置大廈、廉租屋邨又或成了業主的，居住高樓華廈的人仕，過去也許一度是這些木屋區的居民。

一場接着一場的大火，或許會觸起他們並不遙遠的回憶。不過是十多年前，他們仍住在這些破舊的木屋之中，聞着垃圾的臭氣，飽受寒熱和風雨的威脅，此外，還要經常提心吊膽，希望颱風不來，火神歛跡，以免家當盡失。

房屋署於三年前曾做過一次全面性木屋調查，顯示港九觀塘及荃灣共有木屋九萬八千餘間，人數廿七萬四千餘人，較諸上次一九六四年調查的四十一萬一千餘人，減少幾達三分之一。

木屋區人數減少的原因，與本港六十年代開始的大規模徙置計劃有關，爲數衆多的木屋區居民，陸續獲得徙置到早期的徙置區居住。此外，由於六十年代，較少大陸移民來港，住屋問題也沒有那麼緊張。

「野火燒不盡，春風吹又生」，近幾年來，由於種種原因，建於港九新界各處木屋的數字，又有劇增的趨勢，使寮仔部的拆屋工人忙個不了。又造成木屋數字不見減少，反而劇增的主因有三：（一）年來大批非法或合法的大陸難民湧入本港，據統計，祇是今年首十月，從大陸來的人士已有八萬人之多。部分難民由於無地容身，只好由親友資助，搭建木屋居住。

（二）港府厲行高地價政策，私人樓宇租金急劇上升。部份無力負担昂貴租金而又沒有資格入住公屋的人士，只好向木屋區打主意。

（三）港府十年建屋計劃放緩後：港府一直以來都鼓勵木屋居民申請入住公屋或徙置區，但是鑑於本港內部經濟過熱與發展公屋資金有限，港府十年建屋計劃已告放緩。除非港府要收回木屋區地段供發展之用，否則村民等待入住公屋仍然遙遙無期。近年來，木屋區出現了一個現象，就是搬入的人多，搬出的人少，形成木屋有增無減。

根據法例，該等新建成的木屋均屬違法，政府有權將之拆除。

房屋當局把一九六四年以後所興建的木屋均視爲非法僭建，但只要它們已建有一段時日，在七六年的調查中一概予以編號，承認其暫時存在資格，不予拆除，但是在七六年以後才僭建的木屋，則一律會遭拆除。

雖然港府立例拆毀七六年以後建成的木屋，但基於前述的理由，僭建的木屋仍然大量增加。爲了更有效取締此等非法搭建的木屋，今年四月，房屋署在九龍最多木屋蓋搭之地區設立了一種觀察站，查察有無非法的搭建活動。據悉，獅子山公園與沙田坳道之間一列山坡僭建活動非常猖獗，自從四月開始試用該種辦法以來，已拆卸非法建築物逾二百間之多。

由於房屋署人手有限，雖然利用觀察站新法，短期內相信仍不能遏止木屋的僭建。有等人士，爲了避人耳目，改爲在一些偏僻的地區建屋，若非有人投訴，房屋署亦難以知悉。

房屋署在處理木屋區問題方面，常感到非常棘手，一方面，僭建木屋拆之不了，另外一旦木屋區發生火災，瞬時要安置數千名災民也是一個大難題。

據房屋署權威人士透露：市區的安置區已全部額滿，本月四日，房署惟有讓住在登記木屋六年以上者才可入住市區臨時房屋區，其餘一律要遷往新界地區。

由於市區臨時安置區單位剛好分配了給千多名鯉魚門嶺南新村的木屋區災民，在房屋署的安排下，四千多名馬仔坑火災災民祇能安置往大埔及粉嶺的臨時房屋區，其後災民以地理隔涉爲理由，堅決反對遷往，擾攘多時，房署卒作出讓步，答允在沙田另建一臨時房屋區予以全數安置。

上週六，安樂村木屋區又有百多間木屋被焚燬，面對千名災民的安置問題，房署方面似乎又須大費周章，照理，他們將被安置往大埔或粉嶺等地的臨時房屋區，但有馬仔坑災民申訴遷往沙田得直在先，安樂村災民會否效尤，頗成房署要急切面對的問題。

總括而言，居住問題是本港嚴重的社會問題之一，爲使港人能夠安居樂業，不致因住的問題與港府造成衝突，有關當局仍需對本港住屋問題大加檢討，作更完善的策劃施行。

本報記者蔡國康

政府多層停車場 後天起提高收費

【本報訊】運輸署昨日提醒駕車人士，政府多層停車場的新收費率將於星期四（十一月一日）開始生效。

除由職地及紅磡兩多層停車場外，所有其他多層停車場週日（星期一至五）早上八時至下午六時之收費爲每小時三元。

所有露天停車場的收費，各有不同。通宵停車及於星期日及公衆假期停車亦需繳費。

多層停車場的月票將由四百元增至六百元，露天停車場的月票則由一百元增至三百元。

運輸署發言人希望增費之舉能在離改善停車場的使用情況，及確保全日均有相當數目之車位可供應用。

又訊：紅磡多層停車場於本年七月一日關閉後，將在星期四（十一月一日）上午八時起局部開放，以供使用。

運輸署發言人說：預料車位的需求會較低，故該停車場只重開一樓及三樓。連同露天停車位，屆時將共有四百個車位可供應用。

多層停車場車位及露天車位，每日收費按鐘點計算，每小時一元。

梯口遇匪任走脫 家門失竊竟不知
事主兒子兜截不獲 警方在戲院拘三人

【本報訊】一名剛自少年，昨午返家時，發覺住所遭爆竊，立刻由二十一樓飛奔落樓下，追趕乘電梯逃走的兩名劫匪，可惜來遲一步，劫匪已上的士離去，於是報警，結果在豪華戲院大堂拘捕三名男子，涉嫌與該案有關。

被爆竊戶主姓姚，昨晨十時許，姚太與兩子一女外出，至中午一時四十五分返回跑馬地山光道三號愉寶大廈二十×樓A座，在當出電梯門時，剛好兩名男子入內，事主不以爲意，詎料，抵家門卻發覺大門虛掩，室內一片凌亂，隨行的十六歲兒子，立刻察覺到剛離去的兩名男子疑有可疑，於是立刻由二十一樓飛奔落樓下，可惜已遲了一步，該兩名劫匪已乘上一部BB六××七的士絕塵而去，他在記下車牌後，並致電報警。

警方接報後，立刻通知各巡邏單位注意，並提供劫匪模樣。稍後，一名交通警員在銅鑼灣豪華戲院大堂內，發現三名與上述形象相似的男子，於是召來大隊警員，包圍大堂，將該三名男子帶署，幫助調查該爆竊案。

事主事後清點財物時，發覺損失現款三千五百元，兩枚人造鑽石，其中一枚價值二千元，及一玉扣。

天氣預測

吹輕微至和緩東北風，天色晴朗，天氣乾燥。最高氣溫約爲攝氏廿九度，今日凌晨一時室外氣溫爲攝氏廿四度，濕度爲百分之八十一。

紅色火災警告訊號有效

杜華繼任工商署長

【本報訊】繼前任工商署署長左敦開始其退休前渡假後，杜華將於今（十月三十日）正式出任。

杜氏擢升爲署長，經由港督在英國外交及聯邦事務大臣指示下批准，而委任令亦於本年四月公佈。杜氏出任工商署署長後，將成爲立法局官守議員，並且是工商署三個組成部門，即貿易處、工業處和海關及管制處之首長。

杜氏在一九五四年加入政府爲行政主任，一九五七年被委任爲工商署助理貿易主任。他是工商署第一位職員被選派參加於一九六三年由日內瓦國際貿易及關稅一般協定辦事處舉辦的在職訓練計劃。

杜華在一九六八年擢升至助理處長級，並於一九七二年被調派往布政司署出任助理經濟司。

一九七四年杜氏升任爲工商署副署長，同年間被派往日內瓦英國代表團香港政府辦事處出任香港事務參贊，任期達兩年之久。杜華在駐日內瓦期間，被香港政府委任爲紡織業監察委員會的港方代表，故此他對國際紡織品貿易方面有莫大貢獻。

杜氏返港後及繼工商署在一九七七年進行改組後，升任爲工業及海關總監。工商署最近再度進行改組，杜華出任工業總監一職。

杜華曾數度署理工商署署長職位，並曾參予多項重要貿易談判及出任多個貿易代表團團長。

杜華現年五十歲，已婚並有一子。他在一九七六年獲頒授O.B.E.勳銜。

明愛慈善賣物會 九龍區週日舉行

【本報訊】一九七九年度的香港明愛賣物會，原定分別在香港及九龍兩地舉行之外，並計劃擴展到新界區舉行賣物會，因場地問題始終未獲解決，已經被迫取消。

香港區之賣物會，已於本月二十八日（星期日）上午十時三十分假香港高士威道體育中心舉行，並請夏鼎基財政司夫人主持剪綵。九龍賣物會則定十一月四日（星期日）上午十時三十分，假九龍塘打老道華仁書院舉行，並請李福逑民政司夫人主持剪綵。四日下午三時，仍在華仁書院禮堂請李春融社會福利署長夫人主持抽獎儀式。

本年度籌募委員會主席李東海獻詞謂：「香港『明愛機構』成立迄今已逾廿五載，其屬下港九各服務中心，爲市民提供醫療、教育、安老、扶幼各項福利及青少年服務，每年受惠人士，以百萬計。「此外並參與難民救援工作，其多元化之服務，堪稱包羅萬有。」「明愛」雖爲天主教組織，但其服務絕無黨派之別，不特爲本港社會服務機構之先驅，而且是工作影響深入每一階層，不可一日或缺。但維持此龐大之組織，需款甚多，目前「明愛」經費年逾億元，除獲政府、公益金及教會之補助外，餘均有賴社會人士之熱心捐助，而每一年度之賣物會，更爲「明愛」籌募之唯一途徑。尚祈社會賢達，各界人士鼎力支持，「明愛」慈善賣物會，行見「明愛」籌募有成，使有需要協助之人士同叨仁惠造福社會，功德無量。」

安眠藥銷路大增
生活緊張 估計五十萬人患失眠症

（本報特稿）由於生活緊張，估計本港有五十萬人患失眠病症服食安眠藥如家常便飯，使該等藥物銷量大增，然而，該種藥受法例嚴格管制，購買不易，如無醫生處方，決不出售，部份病者想盡辦法購得，企圖獲取安眠藥，換得一覺好睡。

據一位藥劑人士對本報記者表示，本港估計有十分之一人口，共五十萬人常患失眠，需借助藥物才能入睡，其中婦女服食安眠藥者，普通爲多，次爲商人，金融界人士，夜生活的人，如舞女，明星，或須當夜班者，又有錢人較窮苦大衆多服安眠藥。

香港藥學會一位藥劑師表示，安眠藥銷量直線上升，主要是香港社會競爭劇烈，市民生活在緊張，思想和不斷憂慮，而安眠藥有鎮靜和抑制作用，人們逐漸倚賴它以求數小時的安睡，亦有部份誤用安眠藥用來自殺。

撒瑪利亞防止自殺會發言人昨日對本報記者證實，在他們處理自殺個案中，以服食安眠藥自殺者爲多，自殺者均認爲吃安眠藥，所受的痛苦較少。

該會去年處理自殺個案超過四千宗，較前年爲多，其中二十歲以下佔百分之二十二。

香港藥學會藥劑師稱，港府雖在去年七月立例嚴格管制鎮靜劑，安眠藥等藥物，但法律漏洞仍多，企圖自殺者，會想盡辦法獲得此藥，所以，作爲出售的藥房人員，購買者即使持有醫生開方藥單，若購量較大，應與該醫生查詢。

該位藥劑師說，一般人以爲失眠服安眠藥便可解決，其實要根據失眠原因而定，可能所服用的是一種鎮靜劑，而非安眠藥。

嚴格來說，安眠藥分巴比通及非巴比通兩大類，巴比通以按其持久程度有分別，作用較長的藥物，通常用作鎮靜，抗抽搐或給予早醒的人一個較長時間的睡眠，作用較短的藥物，使人安然入睡數小時。

由於該類藥物有抑制作用，如藥量過多，會使呼吸弱，血壓降低，許多人採用此藥自殺，倘若長期服用會發生便秘，所需劑量亦逐漸增加，且對於患有慢性肺疾病，和肝功能衰竭者，吃此藥對生命有危險，同時，對於有腹瀉及紫色尿者，會引致急性發炎。

非巴比通類如鎮靜劑等，同樣有安眠作用，服後十五至卅分鐘便產生作用，可維持六至八小時睡眠，不過，有些藥物對胃粘膜刺激大，可能引起嘔心嘔吐，患有消化性潰瘍者不能用。

圖爲昨午在虎豹別墅內被刦之兩名日本遊客。（本報記者阮有明攝）

虎豹別墅假山內 兩名日本遊客 被刦近二萬元

【本報訊】兩名剛到港的日本遊客，昨午跟一華籍導遊到虎豹別墅遊覽時，突被三歹在光化日下强搶錢袋，掠走八十六萬日元及三百美元。除華籍導遊被歹徒踢中一腳外，兩日遊客未有受傷。

發生搶刦的地方是銅鑼灣大坑道虎豹別墅內。昨午四時十分左右，一名華籍姓張的導遊，陪同兩名年約五十餘及四十歲的日本男遊客，一齊遊覽虎豹別墅內景色之際，突發覺背後有三名年約廿餘歲的青年尾隨，鬼鬼祟祟，姓張之導遊，心知不妥，暗中告知兩日遊客，着他們小心保管自己的錢財，然後三人繼續在別墅內遊覽。當三人行至一處轉角假山內時，尾隨的三青年，加快腳步，其中一青年趨前突起飛腳踢向姓張導遊的背部，聲稱他好管閒事，同時另兩匪徒亦猱前迅速將兩日本遊客的一個錢袋搶走，得手後轉身便逃。

事後姓張的導遊報警，經點算後，發覺錢袋內現款共有八十六萬日元及三百美元（約共值港幣兩萬元）。

警方事後通緝三人，其中一名穿紅短袖，及藍牛仔褲。

案件中，兩名日遊客並未有受傷，他們剛於昨日來港遊覽。

浙江東陽同鄉會 第四屆職員就職

【本報訊】浙江東陽同鄉會，昨晚假瓊華酒樓舉行七週年紀念，暨第四屆職員就職典禮，敦請旺角民政主任劉淑儀、太平紳士，及名報人唐碧川M.B.E.主禮，主席蔣萬山致開會詞，報告會務工作後，由民政主任劉淑儀主持監誓，唐碧川頒發選任證，並分別致訓詞。

繼由會長蔣恒鶴、陳濟洪、陳之柳、嘉賓張覺凡先後致詞，語多勗勉，最後副主席王雨高致謝詞，隨舉行歡宴，情況熱烈。

該會第四屆職員名單如下：名譽會長蔣恒鶴、陳濟洪、陳之柳，主席蔣萬山（副）陳濟華、陳德偉、王雨高、總務杜金源、賈立源、財務徐岳順、周友昌、稽核厲修身、杜文榮、福利呂芹昌、張堅德、張天順、王茂林、蔡志元、文教包昌華、樓華培、體育吳滿堂、杜天德、康樂厲春福、徐祖德、周其茂、交際蔣楚唐、樓紹唐、金志堅、宣傳何依堂、蔡賢君、調查吳福高、杜德田、張方圓、婦孺倪愛珍、黃香球、褚寶娛。

嶺南新村火災廠戶今再請願

【本報訊】鯉魚門嶺南新村火災廠戶，於本月廿二日曾前赴房屋署遞交請願函件，要求增加恩恤金及獲得撥地安置，由於至今未獲房屋署答覆，故決定於今晨十時四十分，再度集體前往房屋署請願。

廠戶災民代表表示：他們希望今早與房屋署正面會談，否則，全體廠戶將靜坐抗議，直至達到目的爲止。會後即召開記者招待會。

廠戶代表遞交的公開函件內容有三點：（一）反對房屋署於七六年由寮仔部登記編號的政策。主張應從火災現場面積度尺爲準，凡於火災前經營的工廠、商店、攤檔等應爲合法的恩恤對象。（二）反對房屋署定下的過時恩恤方法，其中商店，工廠的恩恤額過於偏低，未能彌補廠商戶的慘重損失。（三）要求政府撥地安置及金錢上的恩恤。

近千名大陸偷渡客 冒充掃墓潛入英界
警方搜捕截回約四百人

【本報訊】本港警方現正加強巡邏市面及在通往市區的主要道路設路障，截查可疑人物，堵截大陸偷渡客進入市區。據警方接獲消息稱，爲數約一千名的大陸偷渡客，曾伏於深圳，乘着重陽節，扮作掃墓者，偷入英界，伺機混入市區。警方昨日經過搜查，卒將四百名冒充掃墓者之偷渡客拘捕。

由於昨爲重陽節，前往新界區掃墓及登高人士甚衆，「人蛇」乘機魚目混珠，令警方防不勝防，故除邊區軍警方面加強戒備外，市區巡邏之警員亦加緊截查由新界往市區的可疑掃墓者。迄至昨晚八時許，警方從陸路捕獲四百名「人蛇」，相信爲該千名「人蛇」中一部份。據統計所得，昨晨在水陸兩路，警方又截獲近百名「人蛇」。昨日一天之內共有五百二十六人被解返大陸。

昨晨十時許，一列由韶關經深圳運貨來港的貨卡列車，當行經沙田何東樓附近時，突有七名十多歲少年偷渡客從火車上跳下，其中一名連翻幾個跟斗後倒臥地上，不能動彈，其餘則連爬帶跑地向山上逃走。

隨車的警員見狀後，立刻着令停車追捕，稍後，在大批警員圍搜下，卒將七名偷渡客全數扣獲，帶返警署，其中一名廿一歲青年因頭部重傷，至昨晚情況仍然惡劣。被送入伊利沙伯醫院救治。

水路方面，水警人員，昨日凌晨零時廿分首先在深灣海面發現兩艘舢舨，一艘載有十四男、十女及三小童，而另一艘則載有十五男、三女和一小童。凌晨一時四十五分，水警輪又在上述海面截得另外一艘四十呎乘十呎之蛇船，船中載有三十二男，七女及一小女孩。凌晨二時廿分，水警輪在石澳遠處海面發現一艘載有十人之蛇船，但當水警輪駛近時，船上人蛇經已全部登岸。

大嶼山村民無法乘車 憤而封路毆傷售票員
巴士司機罷駛 要求安全保障

【本報訊】大嶼山石壁水口村一批村民，由於無法搭上巴士，昨日傍晚憤而將封路，截停巴士，遷怒巴士司機及售票員，引致四名女售票員因走避不及被毆受傷，其後各綫的巴士司機，以安全理由全面罷駛。

由於司機罷駛，引致大批郊遊人士在昂平，寶蓮寺等地一度被困。罷駛事件預料今日仍將進行，大嶼巴士公司開設六條路綫，其中以一、二、五各綫爲主，分別由梅窩來往昂平、大澳、及石壁。六綫共聘有卅多名司機。

據一名巴士司機指出：此宗村民毆打巴士司機事件，是由於村民在中途站無法搭到巴士而引起鼓噪鬧事。

司機解釋稱：巴士擠迫難搭的原因，主要是由於在假期間車少人多所致。

昨日下午六時卅分左右，石壁水口村一批村民，由於等候良久仍無法搭上巴士，憤而將路牌及木欄封鎖路面，及至巴士停下時，即蜂湧上車，追打司機，但司機見勢色不對，已先走一步，惟巴士上的女售票員因走避不及，遭村民圍毆受傷。

事發後，一、二、五綫巴士以生命安全未獲保障爲理由，先後罷駛，其餘三綫巴士司機，亦恐擬有類似事件發生，而加入行列。

駕車人士注意

【本報訊】運輸署昨日宣佈：介乎染布房街與太子道之間的一段亞皆老街，將由十月卅一日（星期三）至十一月六日（星期二）止，每日凌晨一時至上午五時，暫時封閉，禁止車輛駛入，以方便建造一條新九廣鐵路橋樑工程之進行。

運輸署發言人說：在該段道路封閉期間，沿亞皆老街向西行的車輛，可由亞皆老街天橋經窩打老道，右轉入染布房街，再左轉入亞皆老街。沿亞皆老街向東行之車輛，則可右轉入染布房街，然後轉左經窩打老道入亞皆老街。屆時各處將設有適當交通標誌，指導駕車人士。

急聘司機

下午二時至十一時工作（其中有一小時休息）薪金九百元如成績合格一個月後加一百元有意請函覆歷電話寄本報信箱W49號

兆安財務
兆安地產附屬機構
（註册准許接受存款公司）
自動續期存款行情

期限	息率
三個月	13.50厘
六個月	14.50厘
一年	13.00厘

電話：H-259045-8
中環連卡佛大厦1101室

招請木匠坭水匠

大置業公司招請木匠及坭水匠數名担任保養樓宇工作月薪計有假期有意請電九龍六九八五五 八周先生洽

商業電台

★廣播天地★
星期一、四晚上7：00
星期二、五晚上7：30
楊廣培・羅 山・梁麗芬
—聯合主持—
全新節目・內容精彩
「有讚有彈」
8：00—9：00
・歡迎發表意見・
電話：3—385151

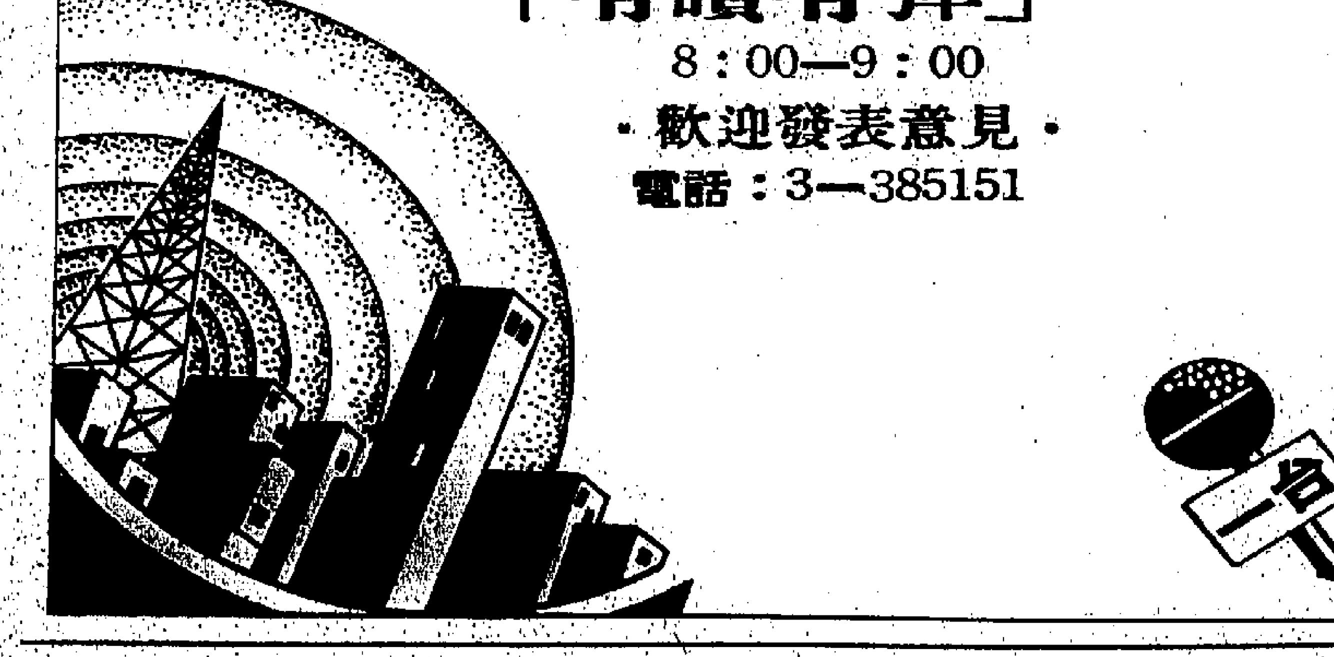

歐陽菲菲演唱會
十一月十六日
晚上八時正
十一月十七、十八日
及八時正
下午三時正
利舞台
票價：
二十元、四十元、
六十元及八十元
售票處：
藝園・太古大厦地下
利舞台
通利琴行及各分行
華星娛樂有限公司主辦

徵聘校對

本報現徵聘夜班校對（男性）若干名以中學畢業或大專程度，不超過四十歲，身體康健，能刻苦耐勞者爲合。有意應徵者，請詳具履歷書逕寄本報社長室收（封面請寫明應徵校對），如初步甄選及格，再函約見。

本報聘請記者

本報聘請記者及攝影記者多名，凡符合下列條件，歡迎來函應徵：
（一）有工作經驗之現職記者；
（二）台灣及本港各大專畢業，或中學畢業會考合格，大專肄業中英文良好者
（三）攝影記者必須熟悉黑房冲晒技術
所有應徵函均守秘，合則函約面試，待遇視資歷及經驗而定，來函信封註明應徵記者，寄香港灣仔芬域街十八號工商日報收。

護理員會主動派出代表 今晨前往銓敘司
尋求談判解決工潮途徑

【本報訊】政府護理員經過三天按章工作後，決定主動與政府接觸，希望通過談判途徑，以解決現時的對峙局面。

政府護理員即定今晨九時許，將派遣兩名代表前往布政司署銓敘科，提出主動與銓敘科談判的要求。

該會發言人表示：談判如有解決希望，工業行動將立刻停止。

政府護理員協會昨晚經過六小時的內部會議後，願意先作讓步，但發言人強調：在常委會有關各職級之報告書成爲事實前，希望先聽取護理員的意見，以示民主，不作草率決定。

該會認爲根據政府以往的慣例，鑄了是難以修改的。

該會昨晚又向政府提出警告，表示勿迫使各職級護理員，以書面或口頭方式恐嚇該會會員，該會並透露已掌握了充份的證據，準備採取法律行動，控訴當局此項非法行動。

發言人說：該會會員在工業行動前及這三天按章工業期間，先後多次接到上級的口頭或書面通知，表示假若參予工業行動，便會遭受扣人工或「炒魷魚」懲罰，同時又迫使一些會員簽署不罷工的聲明書，此等行動實屬違法。

發言人重申，合法登記之職工會，有號召罷工的權利。這項權利是全世界的職工都擁有的，假若港府真要對罷工護理員採取停職處分，即是侵犯了該項權利。他又表示，港府的這種恐嚇態度，已引起同事們很大反感。

該會主席周美德談到銓敘司羅能士的聲明時指出：對目前陷入僵局的護理員事件，不但毫無裨益，而且更形惡化。

周氏說：公務員辦事處調查常務委員會的報告，祇是一種建議，並非一項決策，因此應該有修正及商確的餘地。

他最後表示：該會到目前爲止，仍未打算，取消原定在十一月五日開始的工業行動。

又訊：護理人員按章工作已進入第四天，香港教育專業人員協會昨日發表聲明，支持護理人員再行談判和上訴的要求。

該聲明指出：採取工業行動是職工會不容侵犯的最根本權益，政府對以恫嚇和高壓，將會使事態惡化，該會呼籲當局衷誠與護理員談判。

政府華員會護士組 抗議當局威嚇手段

香港政府華員會護士組，昨日就銓敘司羅能士致公務員之通告，發表聲明，據指出：目前銓敘司羅能士透露願意與護理人員代表談判，符合了本組之主張，我們表示歡迎，但同時指出當局必須邀請所有政府護理人員的職工會代表共同協商解決薪酬爭議。

羅能士又聲稱常委會的建議絕對不能修改，並限各公務員協會，於十一月十七日前將意見送抵銓敘司，他的態度強硬，自相矛盾，我們懷疑當局對談判的誠意，更令我們不滿的是當局採取威嚇手段對待準備進行工業行動的同事。

護士組指出：㈠建議書不合理必須立即通過談判修改㈡如果當局仍然缺乏誠意，利用我們的職業道德拖延談判，或者採取高壓手段我們在忍無可忍的情形下將會進行必要的行動。

政府護理員協會昨晚召開內部會議，圖中爲該會主席周美德。（本報記者尹波攝）

油蔴地避風塘 住家艇突沉沒
一人溺斃九名婦孺獲救

【本報訊】九龍油蔴地避風塘內一艘住家艇，疑因日久失修，昨午突然翻側，隨即覆轉，船上十名婦孺全部墮海，幸爲附近艇戶及時發覺，迅速跳海救起其中八人，稍後再於船艙中尋獲一老婦及女嬰孩，兩人救起送院急救，惟該名老婦被送院時已証實不治，女嬰後則需留院治理，有關該宗意外慘劇，警方已展開調查。

該艘住家艇爲一艘流浪船改裝，約四十呎長，艇主名楊義力，五十三歲，有八十四歲高齡母親楊滿，妻子及三女四子，此外，有九名親戚一同住於艇上。

昨日中午十二時許，該艇停泊於中東街對開海面，爲避風塘中心，楊及其子女分別離船上岸或出海作業，艇上僅留下楊母，一名年僅一歲的孫女楊杏林，及八名婦孺。這時，楊母抱着曾孫女杏林在船內逛膠花，小童則在甲板上嬉戲，詎料，該艇突發生傾側，海水隨即湧入，一陣震盪，整隻艇立即傾側，不久便覆轉，船上十名婦孺全部墮海，紛紛高呼救命，附近艇戶見狀，立即跳下海中營救，首先救起八名婦孺，惟發覺失去楊滿及其曾孫女之蹤影，立刻致電報警，由消防員派出蛙人潛入水中搜索，不久，在船艙內發現兩人，立即將她們救出送院，當楊滿送抵院時已告返魂無術，其曾孫女經過急救後，現留在院中治療。

事後，艇主楊氏稱，其艇已有十年歷史，艇身已十分殘舊，再加上人數增加，致使該艇不勝負荷，釀成悲劇，估計這次事件令他損失約一萬元。

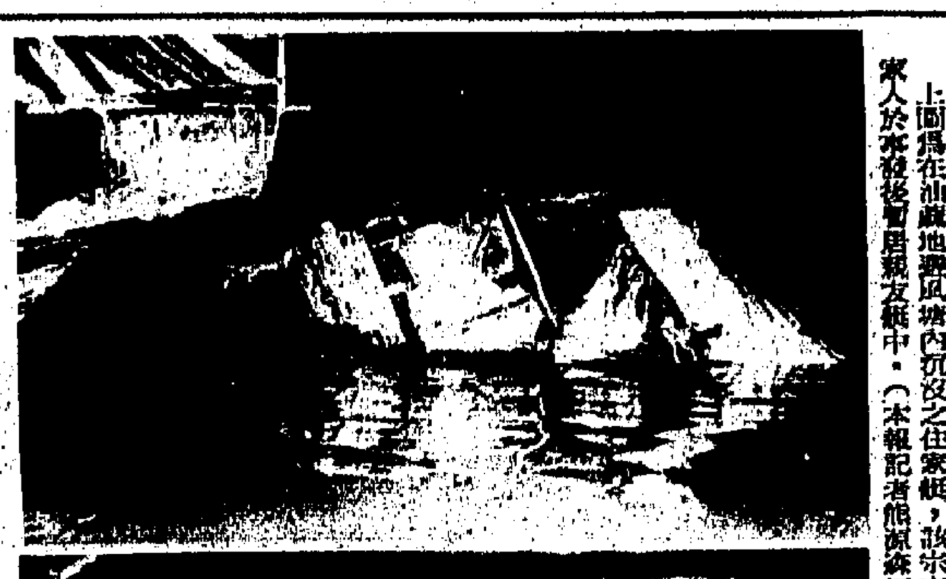

上圖爲在油蔴地避風塘內沉沒之住家艇，該宗事件中釀成一死一傷悲劇。下圖爲沉艇艇主之家人於事發後聚居親友艇中。（本報記者熊源森攝）

銅鑼灣避風塘 遊艇小童失踪

【本報訊】一名小童昨午在銅鑼灣避風塘內一艘遊艇上突然失踪，其父母遍尋不獲，立刻報警召消防救援人員到場，下海打撈，惟經過數小時搜索，仍未尋獲，相信該男童已遭波神召去。

疑遭波神召去之男童名梁偉民，七歲，有父母及三弟，同住於荔景邨日景樓×二號。父名梁洪發，卅八歲，爲一名水手，任職於「遠洋輪」號遊艇。

梁父於前日帶同偉民上該遊艇玩耍，梁母則與另三子在昨日下午上遊艇。昨午五時許，梁父捕魚後，即與妻子往船艙弄飯，詎料，當他們準備用膳時，突發覺失去偉民踪跡，梁等人大吃一驚，連忙四處找尋，但一無所獲，祇好報警求助。不久，消防拯救組派出蛙人到場，下海搜索，惟至晚上九時許，仍未發現其踪跡，相信該小童已凶多吉少。

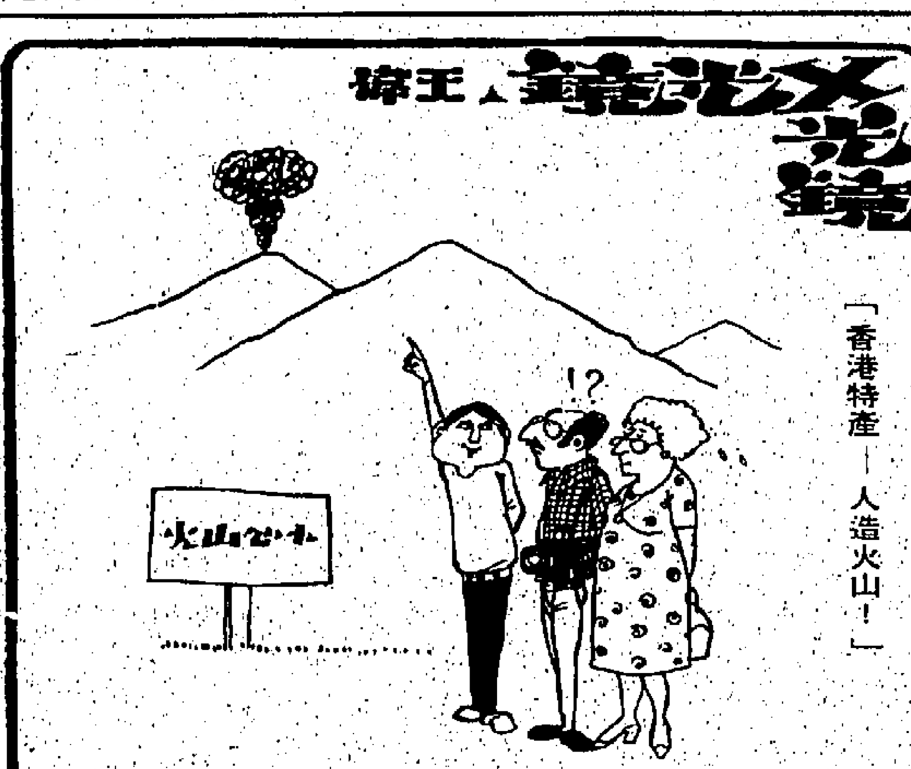

「香港特產——人造火山！」

72名越南難民 安排赴義定居
駐港義領事訪難民營

【本報訊】義大利駐港領事皮沙利昨午親至亞皆老街難民營，代表義大利政府歡迎即將移民往該國的七十二名越南難民。

皮沙利於昨午四時，由義大利航空公司副總裁韋加利倍同下，抵達亞皆老街難民營。七十二名即將移民往該國的難民，早已列坐鼓掌歡迎。

該七十二名越南難民已是本港移民往義大利的第二批，即將於下月六日，乘機前往義大利的羅馬。據悉：另有五名難民，其中四名被安排往英國，另一人則仍在院留醫，也希望往義大利，如手續順利，亦將與他們一同前往。

皮沙利在場對該批難民發表簡短談話時表示：義大利政府及國民，均極表歡迎，更希望他們能在義大利重建家園，尋求幸福美滿的生活，他們將會在兩三年內，便可成爲義大利的正式公民。

皮氏指出，難民在抵達羅馬後，將在附近的營房暫住，先學習義大利文，然後再安排工作。

他安慰難民不要因言語不通而灰心，因爲上一批到義大利的難民，在一個月內，便能利用簡單義文與當地居民溝通。

事後，義大利航空公司副總裁韋加利讚揚越南難民的刻苦耐勞精神，排除萬千困難，從越南逃出，實值得他們敬佩。

皮沙利的談話，均由亞皆老街難民營長麥柏林暫時充作翻譯，據他表示，所有住在該營的難民，均不會逗留過四星期，該營主要是收容一些已安排移民往他國的難民，所以流動性相當大。

麥氏指出，亞皆老街難民營是屬於保安師管理，並不會禁止難民外出，營內並有駐診醫生，並且經常放映各國的紀錄片，使難民在移往他國時，有初步的認識。

大陸偷渡客突增 澳門亦加强堵截

【本報訊】近來大陸非法入境者又告大增，令到當局感到憂慮，澳門方面亦有同樣情況，澳門水陸警已奉命堵截。

據接近官方消息稱：近半月來大陸非法入境者每日多達二、三十人之多，一般非法入境者多是以泅水或乘小艇偷入路環、氹仔等岸後覓地藏身，而後進入澳門。

掃墓客旅遊人遺下火種
一日內山火百餘宗
大欖涌藍地兩處最猛烈
燬樹木三萬株十年始能恢復

【本報訊】風高物燥，加以掃墓人士不小心留下火種，本港截至昨日下午六時止，共發生山火達一百二十四宗，在消防員疲於奔命之際，九名小童在元朗梧桐山企圖放火，幸及時制止，未致釀成巨災。

昨日可說是消防員最爲忙碌的一天，由於旅遊及掃墓人士罔顧消防處的呼籲，在郊野遺下火種，特別是有些旅遊人士，不理當局暫時封閉一些郊野公園的措施，而進入這些郊野公園旅遊，至昨日下午六時止，港九新界共發生一百二十四宗山火，近千名消防員、漁農處職員及軍隊，四處出動撲救火頭。

在消防員疲於應付頻生的山火時，警方人員接報有九名小童企圖在元朗梧桐山放火嬉樂，幸警員及時趕至制止，才不致引起另一宗難以控制的山火。

在昨日的山火中，以大欖涌掃管笏植林區，及元朗藍地植林區兩宗山火最爲猛烈。

掃管笏的山火，由前日下午一時三十分開始焚燒，一直燃燒十八小時，至昨晨八時被救熄，但在兩小時後，又死灰復燃，消防員再度出動，搶救四小時後，終將大火救熄。

據消防處發言人表示：掃管笏山火爲本年來最大的一宗山火。火警於前日午間一時卅分發生後，於五時卅分升爲二級，晚上八時十分升爲三級。消防處出動超過一百六十名消防員、四十名民安隊員及六十名啹喀兵到場撲救。在山火中，以三級爲最高。

現場消息稱：大欖涌植林區被焚燬林木逾三十萬株，起碼要花十年時間才能恢復過來，可見受燬程度之嚴重。

在大欖涌的山火中，有超過四十五公頃的植林地及三萬株樹木被焚燬。

在撲救該山火中，有一名消防員受輕傷，被送往瑪嘉烈醫院治療，於敷藥後已出院。兩架皇家空軍直升機亦曾奉召參與救火工作，但起飛後不久，山火已遭撲熄，乃中途折返。

新界藍地昨日下午發生二級山火，約有五公頃之林木及三千六百株樹被燒燬。山火於下午一時十分發生，地點爲藍地植林區之第五區，於三時零一分升爲二級。軍方、消防事務處及漁農處共派出超過七十名人員撲救火勢逾五小時，並於下午六時零一分把山火撲熄。

不滿加薪幅度太低
員佐級會代表 今謁警務處長

【本報訊】皇家警察員佐級協會代表，將於今日下午二時半謁見警務處長，申述對薪酬第一次報告書不滿的原因，並指出報告書中建議內容的不合理處。

員佐級協會發言人昨晚接受記者訪問時，拒絕透露將談論的問題內容，他說：員佐級協會現遵照以前的聲明，有不滿意便會依照合法途徑去解決。

他表示員佐級獲建議百分之十七的加薪仍不滿意，已受到外界的誤解，以爲員佐級人員太奇求，這實在是不確的，他們將公開澄清誤解的地方。

對於員佐級如何進一步爭取他們要求的待遇，發言人表示要看今日的談判結果才能知曉。

台灣破獲私運外幣
前任空姐涉案 吞沒港幣逾百萬

【本報訊】一名前任國泰空姐，涉嫌在港、台兩地利用航機走私外幣，並懷疑從吞約值港幣一百三十萬元的外幣，爲本港一名收歛人發覺可疑後舉報，該名涉嫌女子目前正協助警方調查中。

該宗外幣走私疑案，港、台兩地的警方人員目前正展開聯合偵查。一名在桃園中正機場，負責國泰航空公司地勤工作的涉嫌男子李某，因涉嫌偷運外幣出境，目前已在機場被捕，並協助調查。

台灣警方目前已透過國際刑警，要求本港警方將該名涉嫌女子遣返台灣。

當地的警方並正在追查該外幣走私集團幕後人的下落，並相信該集團已多次將外幣偷運出境。

該筆涉嫌被人吞沒的外幣，計有美金支票，及日元等，共約值港幣一百三十萬元。

據悉：目前中正機場的一名負責國泰航空公司的地勤員李某，利用逃旅客名單的機會上機，暗中將一個個放有巨額外幣的紙袋，放在機上一處預先安排的地點，然後當飛機抵達本港時，再由一名接頭人帶入本港，交予在本港一名收款人。

但是，當飛機抵港後多日，該名收款人仍未見有人將款送到，知事態可疑，立即往警署報案，警方事後將一名涉嫌女子帶返協助調查，曾被捕的涉嫌女子，曾在國泰航空公司任職空姐，現已離職，該公司獲悉此事後，立即以電報向台北方面報警，其後當地警方在機場拘獲一名涉嫌男子。

警察公共關係科一名發言人昨日表示，該處並未接獲有關此案之報告。

閃避迎面泥頭車
小巴打大翻 共七人受傷

【本報訊】一輛私家小巴，昨午駛經流浮山附近，因閃避另一泥頭車，以致失去控制，撞向燈柱，然後翻數筋斗，車內七人全部浴血，其中之三歲男童更被拋出車外跌入魚塘內，初時傷勢惡劣，現已稍爲好轉。

肇事私家小巴，編號BT三×八七，昨午三時七分左右，姓王廿七歲司機連乘客共七人，駕車沿流浮山道向元朗方面行駛，至屏夏路羅屋村附近時，突然失去控制。

據悉：當時該小巴是爲閃避迎面而來的一輛泥頭車，司機急忙扭軚，以致失去控制，首先撞向路邊一枝燈柱，然後再翻幾個筋斗，最後向右翻側停在附近一處草坪，全車毀爛不堪，當時車內乘客混作一團，全部浴血。

其中一名三歲大男童，因小巴翻筋斗時，車門飛脫，整個人被拋出，跌落一個魚塘內，身受重傷。附近村民見狀，協助搶救。

受傷的三歲男童王敬軒，初時情況惡劣，送院治理後，至昨晚已轉爲情況普通。

其他六名受傷乘客包括五男一女，年齡由五歲至四十九歲，全部留醫，情況令人滿意。

圖爲在流浮山失事之小巴。

淡江文理學院 校友會員大會

【本報訊】淡江文理學院香港校友會，定十一月四日（星期日）在海防道會所內舉行第二屆會員大會，以選出下屆理監事。同時並舉行母校廿九週年院慶聚餐，屆時各校友歡聚一堂，必定十分熱鬧。理事會爲求此次會員大會能圓滿成功，故於半年前已開始籌備，並於日前組成工作委員，計有高泉惠（主席），黃慧宜（秘書），溫瑞雲（財政），鄧樹坤（選舉），潘淑嫻，何少芬（聚餐），吳英良（抽獎），王啓昭，方永正（佈置），陳國安（工作協調）等人。理事會已發函通知各校友，該會更希望還未入會之校友請於日間致電三—六八六八八八三林小姐，或夜間致電五—七二二二八三理事長高泉惠聯絡。

酒店內持槍行劫 兩疑犯今日提訊

【本報訊】本月廿七日晚兩名男子闖進九龍新樂酒店行劫，失手被擒，經調查後昨被落案控以持械行劫，蓄意傷人，無牌藏槍彈及攻擊性武器等四罪，將于今日在南九龍裁判司署提堂。

兩被告年齡分別爲三十歲及卅五歲。

公園遊樂場管理員工會
指薪酬常委會空談理論

【本報訊】繼護理員協會、海關員佐級職工會及房屋司署僱員工會表示對「公務員薪俸及服務條件常委會第二號報告書」表示不滿後，政府公園遊樂場管理員工會昨日也發表聲明，表示對報告書感到失望及對常委會失去信心。

該會表示：既然常委會收到一百一十份有關第一標準薪級之意見書，亦同時與此類工會會議之次數亦不少，結果「常委會」祇是說：「常委會於研究後，發覺第一標準薪級有很多問題尚待解決。此等問題，即使並非無法解決，亦肯定不能快速或容易解決。此次常委會對第一標準薪級的首次檢討，故不能準備對該薪級的現行結構作重大修改，復將各薪節的薪點調整。」

該會稱：這種說法，換言之，那一百一十份意見書和無數次之會議，實屬多此一舉。這等於愚弄第一標準薪級的公務員工會。我們的建議不是「僅將各薪節的薪點調整」，而是合併職級和重訂職級，與及設立完整的晉升制度晉陞機會，本會曾詳細提出事實上有此需要的証明。可惜「常委會」隻字不提，祇是「均詳細審閱，仔細衡量」，便無下文。

該會又指出：一向使第一標準薪級人員不滿的，便是他們的待遇所做成生活，連囚犯也不如，也是市民所詬病的恥辱。常委會仍然維持每相隔五年才增薪的制度。如果常委會對一百一十份意見書的意見不放在眼內，也應重視市民的意見。

坪石停車場電單車 離奇着火爆炸
坊衆灌救發覺滅火器失效

【本報訊】坪石邨公共停車場，昨晚發生離奇爆炸火警事件，一輛停泊上址的電單車突然着火焚燒，燒及油箱後發生爆炸，火警波及旁邊兩架電單車及一輛貨車，消防員到場將火救熄，火警中幸無人受傷。

據目擊者透露：昨晚八時卅分，玉石樓地窖停車場F六十一號附近停泊有三輛電單車，其中一部突然着火，火勢蔓延至旁邊兩部電單車，火警中並一度發生爆炸，後面一輛客貨兩用私家車尾焚燬，停車場天花板光管等亦遭炸碎，聞訊到場的坊衆從停車場取得六具滅火器企圖協助救火，可是發覺該批滅火器完全失效，坊衆大感不滿，直至消防員到場始將火警撲滅。

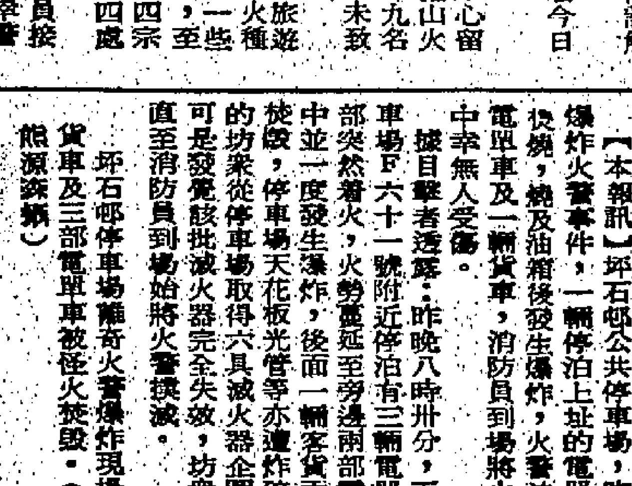

坪石邨停車場離奇火警爆炸現場，一部客貨車及三部電單車被怪火焚燬。（本報記者熊源森攝）

最後經濟行情

金價

【香港時間十月三十日凌晨二時電】

（倫敦金價）
頭盤 三七四・五〇
二盤 三七四・〇〇
收市
（入）三七二・五〇
（出）三七四・〇〇

（紐約金價）
（十二月份一百安士期貨）
三七八・〇〇

（加拿大金價）
（十二月份四百安士期貨）
三七九・〇〇

股市

（紐約股市）
美股開市時上揚，中段再升。杜鍾斯指數開市半小時後微漲〇點〇九，三小時半後再升三點四一，即上升三點五〇，報八一二點八〇。

（倫敦股市）
週一日收市時金融時報指數上升六點六〇，報四四六點八〇。

合式手袋製造廠 Hopson HANDBAG MFG. CO., LTD. N.T.-714010
合式手袋有限公司 Hop's HANDBAG CO.,LTD. H-233888
Manufacturer Exporter Wholesaler & Retailer
專營手袋製造・出口・批發・零沽
總行：香港利源西街27-29號地下
工場：新界元朗新圍村8-9號地下
分店：香港銅鑼灣軒尼詩道517號地下 利源東街十七號・利源東街八號
保證品質優良
實價不二 每次買手袋九五折優待・買十二個九折・壹百個以上八折

視聽私語

美妙的洛神

亞洲藝術節中沒有小劇正式演出，這對於戲迷來說是很不公平。但在十一月五日卻緊接著有一場來僑人士演出的「洛神」，是否還彌補一下戲迷的失落呢？

「洛神」是一齣很美的戲劇，如果說歌舞美妙和富浪漫氣氛，這齣是當之無愧。因為洛神是一位美麗的仙女，掌管洛川的，故稱為洛神，為了要和她的愛慕之人見面，在水勿舞蹈，一切身段和唱做都十分好看好聽。也是很中國古典化的愛情故事。宓妃和曹子建互相愛慕，卻連話都沒有說過。宓妃去世後成為洛水的仙子。十年多之後，曹子建正巧經過洛川，洛神就乘此機會與他重見一面。聽起來是多麼羅曼蒂克！不幸上的美妙歌舞，使看的時候也可以享受到豪華繽紛。此次演出不知是否演全？或者祇是其中的一場？其實演全本也不過六場而已。紅樓節上演宓妃，他是個經驗豐富的票界佼佼者，為了此戲他更特別下了不少功夫練舞。演曹子建的是楊界明。張和鈞老師的徒弟兼女婿，相信他會有水準的演出，曹子建一角祇不過牛刀小試。

陳秀雯阮佩珍兩個新秀日漸受寵的重用担任節目主持人

延遲履行飛騰片約 胡慧中走紅惹糾紛

〈飛騰公司的代理人周令剛，廿七日已委托律師致函該公司基本演員胡慧中，希望胡慧中在參加飛騰公司新片「碧夢」的拍攝前，不可參加其他電影的演出，否則依法追究。

胡慧中是在一九七八年六月十七日，與飛騰公司簽訂合約，約定該公司作有計劃之訓練，在四年內演出五部片，若為外人拍片，也必須得到飛騰同意。

可是在「候」片拍攝期間，胡慧中曾致函飛騰公司，以「身體欠佳」、「學業繁重」之理由，希望將片約延緩到一九八零年或八一年才履行。

可是飛騰與其他公司拍片，卻以身體為由，說自己不能拍片，他們將不同意。

他們表示，如果胡慧中不接「飛騰」通告，拍外界公司的電影，公司勢必被迫採法律行動。除非他肯拍「碧夢」，否則就沒有商量。

伊莉莎白泰萊 今抵台北參加 金馬獎頒獎儀式盛大舉行

【紐約廿八日中央社電】過去二十年中曾兩度榮獲奧斯卡獎的女星伊莉莎白泰萊，預定三十日飛離紐約，經舊金山轉往台北，訪問一星期。

現在是美國參議員華納夫人的伊莉莎白泰萊，將參加在台北舉行的一年一度金馬獎頒獎典禮。

西貢坑口建校 邵氏明星募捐 方逸華任校董

〈在西貢坑口附近，短期內將會興建一間坑口小學。由方逸華担任校董。

最近邵逸夫為這學校捐了十萬元，小學為了酬謝他，特別將禮堂易名為邵逸夫堂。

更由邵氏撰片部出面向一些明星募捐，姐姐在目前已捐了二萬元，汪禹、劉家良、羅烈分別捐了一千元。

昨日，汪禹接受記者訪問時，證實了上述的消息，汪禹表示，他曾對撰片部表示，如果他想勝過老闆，可不可以捐十一萬，學校的禮堂改成他的名字。」撰片部即對他說：「你時可以勝過邵老闆的。」

汪禹說：「那有沒有泳池呢？我捐三萬元，改為汪禹池好了。」

汪禹表示，其實他也祇是開玩笑而已，後來終於捐了一千元。

記者：「為何方逸華做了坑口小學的校董呢？」

他說：「那我不知道了。」

八和訓練班 又發生困難 招生期押後

〈八和會館為了將粵劇發揚光大，已舉辦了一個粵劇訓練學校，當鐵定於十一月一日正式招收學員，可是十月底已過了，十一月快到了，仍然未聞八和會館有何招生的意思。

八和會館的發言人之一羅家英在接受記者訪問時表示，由於種種客觀原因的影響，招收學生的日期，已押後到八零年初。

至於遇到什麼的困難，他卻沒有詳細透露，祇表示因最近常開會的關係，覺得有不少細則問題仍待商榷，所以後，潘望草擬了計劃書之後，有了充滿的構思才可開始進行。

粵劇訓練班，並非是為了使喜愛粵劇的人士，成為接班人，使粵劇不致於沒落，所以在開班招生之後，必須有了完善的措施。

訓練班將分為一三五、二四六上課，人數將不限，年齡由十五到卅五之間，初學以普通教導對粵劇的知識及做手為主，祇象徵式的收學費，因為恐怕免費，怕學生們不用心學習。

訓練班還分職業、興趣班，明年開課。

影歌聲

胡錦回台獻歌台中

胡錦在台灣復出獻歌，登台地點在台中之藍天歌廳，筆者於月中到台中，有朋友相邀聆歌，不意竟遇胡錦登台，並與謝雷一起，同場表演者，尚有一個西方歌舞團，陣容不弱。藍天歌廳中當祇收門劵六十元，因為胡錦登台，票價提至新台幣一百四十元，比諸台北歌廳還高出少許，而且座座不衰，筆者與友人購票，僅有最後兩排，旺台之盛可見。

胡錦為台灣早著令名之歌星，於數年前應邀來港，入影城拍戲，以演風騷戲著名，為李翰祥所看中，力邀担任主角，歌而優則影，其後捨棄歌唱生涯，過水銀燈生活，與張沖結褵，成為鼠二哥之亞嫂！

筆者與友聽歌之餘，少不免往後台探班一番，異地相逢，彼姝頗露驚訝。國慶期間華僑歸國者衆，捧場人多，港僑早聞胡錦之名，購票往觀其人之廬山真面目者大不乏人。胡錦今次乘返國之便，在台中高雄兩地登台獻歌，兩地歌迷湧集，旺台乃自然之理。

問其何時歸港，彼謂接拍戲通告，便將歸鞭。

是夕在歌廳中，有港僑點謝雷唱「小李飛刀」，謝雷以粵語唱出，大獲掌聲。香港流行曲亦流行於寶島同樣受歡迎。

娛樂

潘冰嫦登台星洲 金臂童幫了一把

潘冰嫦從新加坡登台回來，頗說激氣。據悉，阿冰演唱期間，她那家夜總會晚晚爆棚，連劉文正亦非對手，而歌迷對她又很熱情，有位富太太擺下酒席認她作契妹，何事激氣？

「我一心去吃榴槤的嘛，但過到去才知道，剛好過了造，不是榴槤季節當然沒有好榴槤吃，氣死我，」潘冰嫦失望地說。原來如此。

潘冰嫦從首次被人邀請出埠演台，到正式簽約成行，前後近一年時間，她初時考慮多多，及至登台回來，阿冰對自己的歌藝，信心大增，事實上她行前確曾下苦功練歌，她並非見錢忘形的人，若無把握，一定不肯冒險。

至於說，打低劉文正，阿冰解釋：「現在星洲最流行廣東歌，誰到了那裏，唱粵語的一定比唱國語或英文的受歡迎，他怕被人誤會其欺人揚己。」

潘冰嫦首次登台，成績如此威水，她說尚有一個因素，就是張徹執導「金臂童」剛好在她出發之前，排在星洲上映，「金臂童」中潘冰嫦是唯一女角，夾在一班打仔中間，頗為搶鏡，「金臂童」的收得，無形中助長了她登台聲勢。

上週末，「金」片已在港推出午夜場，阿冰有份主演的另一新片「八萬罪人」又快將上映，朋友打趣阿冰，好應吼準「八萬罪人」何時在星上映，她便乘勢前往登台。

羅維視作搖錢樹 龍方被稱第三龍

「上海灘大亨」午夜場時，圈中老友不約而同大讚新人龍方，這位羅維的新星初登大雅之堂，能與陳觀泰匹敵毫不遜色，難得的是武功演技一樣好，難怪羅維一發現便收為己有，即簽三年基本約了。

陳觀泰在該片午夜場時也說，龍方將是羅維的第三條龍，羅維手上是逢龍必發，李小龍拍他導演的「唐山大兄」而登上龍門，成龍則連藝名也是羅維所起的，如今龍方又將是大放異彩之一人，看「上海灘大亨」時老友們說龍方的樣子和身型，是成龍與倉田保昭的綜合體，而他正邪兩派皆宜，的確好使好用得到一作寶也。

羅維則向朋友介紹龍方，原來此人是陳星的舊仔，前一向跟金銘做副武術指導，也和黃家達很老友，以前一向以李健民為藝名，專做幕後工作，羅維說這可是埋沒了好人材，所以他一認識這李健民後，便立即簽約要他走出幕前，替他取名龍方，並派演完「上海灘大亨」後立即讓他主演「笑拳怪招」續集，這第三條龍又將是羅維的新搖錢樹也。

貓頭鷹時間又加料 蕭若元會江亦助陣

〈無綫的節目總監麥當雄昨日表示，電視節目製作始終離不開三條路綫，第一是時裝劇，其二為創作的武俠劇，最後則為雜誌式的綜合性節目，麥氏強調，目前的兩者都已有一定成績，因此需要加強雜誌形式節目的製作。

麥當雄透露，十一月開始，將「兒童節目」和「貓頭鷹時間」增加播出時間，並增加主持人。

他表示，由於電視對兒童觀衆仍有忽視，再從上月尾推出「醒目仔時間」後，從學校和家長的意見調發現，他們都希望該節目加長播映時間，讓兒童的智慧得到相應的啓發，麥當雄稱，因此「醒目仔時間」已決定由下月五日開始，每週播出五晚，並通過娛樂趣味性向兒童灌輸各方面的知識。

担任「醒目仔時間」一環，朝的施南生進一步透露，有關該兒童節目的改革，她表示，醒目仔以時事性、科技認識及參予學校活動，把目的向兒童介紹，同時也有趣味性的一面，例如猜動作遊戲、醒目仔台、歌唱等，讓兒童能通過節目為增加知識。施南生又表示，由於該節目增加播出，主持人除了陳秀雯及王肖麒外，還加入蔡振川担任節目主持人。

此外，另一個適合成人欣賞的綜合性節目「貓頭鷹時間」，由下月四日起，提前在晚上十時播出，同樣每星期七晚連續播出。蕭若元、竹江及阮佩玲加入為主持人。據麥當雄表示，以後「貓頭鷹」將加強海外風光特輯，增強觀衆口味。（江陵）

拍攝奧運宣傳片 無綫外景隊 遭警方干涉

〈無綫為宣傳明年播出的「奧林匹克世運會」播出，提前昨日拍攝宣傳短片，第八期藝訓班新秀宗燊音、胡祖兒等三十多人，穿着紅色運動衣，沿着橫頭磡地區進行拍攝，由於這支三十人的隊伍龐大，同時男藝員更以電單車開路，浩浩蕩蕩發出聲浪過大，引致附近居民投訴，警員干涉。

事發昨午一時左右，這支拍攝「奧運宣傳」片的隊伍在橫頭磡街道進行錄映工作，沿富美街上廣播道，但由於電單車發出聲浪，竟引起警員上前干涉，並要有關人員交出許可證，才批准繼續拍攝，同時還勸說外景隊盡量把電單車引擎發出的聲響減低，以免騷擾別人。（江陵）

小樓昨夜 浪漫詩意

「小樓昨夜又春風」是很够詩意的一個電影片名，片中的故事情節亦同樣充滿羅曼蒂克的氣氛。它講述一對年輕夫婦杜比與珍仙在家中為時間問題發生爭吵，杜比要準時到達劇院，以免錯過第一場的演出，珍仙則花費很多時刻在化粧之上，結果杜比大為努氣，奪門而出，等不及珍仙晚上晚裝，便獨自跑去旅行，於是珍仙一怒之下，也一個人旅遊去也。

珍仙參加了一個旅行團到希臘的一個小島上度假，她原本要跟另一名男朋友同住一個雙人房，那男子因錯過船期要延遲到達酒店，女導遊茱莉很快便與珍仙結成好友，並互相戀慕，於是決定二人合住一房，將女導遊的單人房讓出給那男子。茱莉碰見那男團友，即投緣萬分，不久即打得火熱，珍仙一直沒有機會見到他，其實那男子正是杜比，他居然也不約而同的選了希臘作旅遊目的地。

到最後，珍仙、茱莉及杜比都知道他們原來已陷入三角戀愛之中，珍仙與杜比雖然以為各自分開去旅行，其實原來都避身於同一酒店內，並互為鄰居，爭吵祇不過一時鬥氣，彼此心裡都掛念對方萬分。茱莉終於偉大地退出他們的二人世界，目睹他們乘船離開度假酒店及小島，讓美好的一段浪漫柔情作日後回憶。

*「小樓昨晚又春風」中的沙查漢與瑪潔姿。

羅比賓遜青春不再

羅比賓遜的青春一對一長隨着春常及長女含苞而來，似乎滿有信心地吃一吃羅比賓遜的餘威。但矛盾的是宣傳並不換着成熟而來，這部青春一對一，只是靜靜的來，靜靜的落了去。

羅比賓遜近年在美國算得上是一名由少年發紅的演員。他今年不大，但已滿腦子商業頭腦，他真實生活的形象並不比他電影上那麼純情。

只是羅比賓遜的形象價值還是覬覦着青春學生之上，一派天真何勁，一派純情被賦過的形象，除此之外，羅比賓遜就缺乏了那份生活的成熟深度，也倆以現在來看，羅比賓遜還不及德絲汀荷夫曼，愛拔仙奴一般成熟的魅力。

羅比賓遜的影片仍然是寄淡一個人，只是多了一點邪氣，演一名街頭飛仔，演一名美國的少數民族的流氓，希望他的角色多一點都市味，把單薄的純情形象加以豐富，使他的形象隨着真人的年紀增加更為真實可信。

其實青春一對一並非一部如此不濟的影片，是一部學生時代的電影，以籃球為背景勵志電影，亦是對學校之腐朽主義加以鞭策，但影片之訊息極之不清楚，使人看過此片之後，反而有點同情他的教練多于羅比賓遜，這不為什麼，只是其間的說服力不強，反而此片較強的一面是展示了羅比賓遜在體育方面是真材實料。

今日電視節目

無綫翡翠台

- 8.00 粵片「羅漢誤武林」（上）陳寶珠主演
- 9.30 粵片「羅漢誤武林」（下）陳寶珠主演
- 11.00 神奇女俠
- 12.00 幻影時光
- 30 黃小冠
- 55 午間新聞
- 1.10 黃飛鴻
- 2.10 天涯俠士萬里追
- 3.10 粵片「孤寒財主渡少爺」新馬仔主演
- 4.35 父子親情
- 5.00 無敵大鐵人
- 30 淘氣小仙女
- 6.00 排球女將
- 30 新聞及天氣報告
- 7.00 本港
- 05 翡翠劇場「網中人」
- 8.00 遊俠客
- 9.00 歡樂今宵
- 10.30 一劍鎮神州
- 11.30 新聞報告
- 40 奪門思想
- 12.40 國片「敢標準的丈夫」宋福華主演

麗的中文台

- 7.00 早晨新聞節目
- 12.00 午間新聞
- 15 諸葛探案
- 1.05 動物世界
- 30 魔女紅玫瑰
- 2.05 六合彩
- 10 粵片「殘花淚」南紅主演
- 4.00 下午茶（婦女節目）
- 30 足球大戰
- 55 青蛙英雄
- 5.20 蜘蛛俠
- 50 天地雙龍
- 6.10 今晚新聞
- 20 本港
- 25 六合彩
- 30 醒目仔時間
- 8.00 天龍訣
- 9.00 麗的劇場「新變色龍」
- 10.00 當年今日
- 03 新聞天氣及經濟行情
- 30 貓頭鷹時間
- 11.00 賽馬世界
- 30 現代怪談

無綫明珠台

- 5.00 新聞提要
- 05 英語片集
- 30 魚的故事
- 6.10 動物記趣
- 35 歡樂青春
- 7.00 新聞及天氣報告
- 35 創業記
- 8.30 才郎艷婦
- 9.30 明珠九點半「烏龍福將」
- 11.30 最後新聞報導
- 40 五對偵探家

麗的英文台

- 4.00 醒目仔時間
- 6.00 新聞摘要
- 05 生活的旋律
- 30 九宵英傑
- 7.25 當年今日
- 30 新聞及天氣報告
- 8.00 荷理活之光
- 30 雙峯賣蹤
- 10.30 德國足球大賽
- 11.30 新聞報告
- 35 英語片

大華·海運·百樂 H702412 K678091　利舞台　倫敦　影都　皇后·皇都·嘉禾　麗華·英華　旺角麗聲　北角國都　紅磡金門　民樂

今天五場 請早定座 全球公認最佳行刺電影 鐵金剛 智鬥 女殺手 主演 康納利 妮莉莎亞 智中智！秀鬥秀！拍案叫絕

後勁十足即日五埠 百樂中環影業發行 蘇菲亞羅蘭 占士高賓 奧尼法蘭 東尼法蘭 沙主演 火力 FIREPOWER 七彩闊幕 海運午夜場：勢兇夾狠

映期無多 安東尼昆 占士美臣 領銜主演 湯遜傑作 大偷渡 不兒宣童 蘇菲亞羅蘭 占士高 主演 火力 峯立公司發行 下期獻映：錯體愛情

今天獻映 深入描寫海外華僑血淚故事 莊泉利 路易士加白 領銜主演 華一孤 導演 豬仔血淚 血戰鳳凰城！決鬥大峽谷 嘉禾早場：冷月孤星 劍無情 嘉禾午夜場：瘋劫 下期獻映：瘋劫

狂滿今天五場請早 豬仔血淚 中國功夫大顯威風 血戰鳳凰城·決鬥大峽谷·扶弱鋤強 今天十點半早場 麗華 林亞珍 英華 劍女雲峰

越映越旺請即定座 麗聲加午夜場 姜大偉 徐少強 領銜主演 陽館 羅維影業有限公司出品 各報影評一致大讚

越映越旺今天五場 民樂加午夜場 姜大偉 徐少強 領銜主演 陽館 羅維影業有限公司出品 各報影評一致大讚

京都 5722883　樂聲·國泰　龍華·恆星·油麻地·福星　新都 H773496　快樂 K666148　寶石 K657116　富都 觀塘　東方·新聲　文華·明珠

今天五場 大陸激戰 巨型空戰片 佐治柏妮莉·杜·安白佐美主演 決戰 大空戰 大拼鬥

越映越旺請即定座 姜大偉 徐少強 領銜主演 陽館 羅維影業有限公司出品 各報影評一致大讚

今天五場聯映 撥草尋蛇·引虎出洞！ 姜大衛 徐少強 傑作 陽館 你館我館撥陽館！ 你夠·我夠·串引出洞 龍華早場 恆星 油麻地大陸洲

今天五場 羅渣摩亞傑作 聯美公司寶座娛樂片王 鐵金剛勇破海底城 THE SPY WHO LOVED ME 巴巴拉芝·邦佐斯·李察基路合演 新都今早場 快樂

今天五場 十二點 兩點半 五點半 七點半 九點半 羅渣摩亞傑作·聯美公司寶座娛樂片王 鐵金剛勇破海底城 THE SPY WHO LOVED ME 海底城雄奇偉大更勝虛幻太空 寶石今早 富都

連日大滿 影評讚譽 有根有據 有時有日 三男二女慘遭生劏 瑪莉絲拿 實根主演 慘無人道 THE TEXAS CHAINSAW MASSACRE

今天五場獻映 寫情最細膩寫性最真切 少女情懷總是詩 高度藝術 高度性愛 詩一樣的美 夢一般的妙 糖一般的甜蜜 文華早場：埋伏 明珠午夜場：李小龍與我

紅磡 國宮 亞洲 荷李活　娛樂·寶聲·明月·黃金　凱聲·總統·華盛頓　國賓·國華·金冠　豪華·新大華·華聲 3-617169 3 841199 5 762372

電話：K636388 今天五場 莊泉利 路易士加白 主演 豬仔血淚 十點半 強中手 午夜場 阿飛正傳！

懸疑味濃今天五場 粵語對白 份多傳神 格外生動 楚原導演

今天請早 未到最後一分鐘無法知結局 楚原導演

今天五場請早 九點半 七點半 五點 兩點半 十二點 血線 BLOODLINE 柯德莉夏萍

四響聲音！恐怖！鬼片 今天請早 令人魂飛魄散！膽小者切勿看 幽靈

四響聲！鬼片猛 今請早 幽靈 金冠今早場：方世玉與陸阿采

第二週 五天五場 請早 羅蘭 蓮 積姬 安妮莉白主演 絕色淫婦 DIARY OF A NYMPHO 影評一致大讚

強人

第十五章　此事古難全

那方滔一雙板斧凶猛決纖翻飛，帶出銳烈風聲。不久已經攻了十五招之多。看來方滔居然是攻的多，似乎反而搶佔了主動優勢。

田邊太郎動也不動，宛如石像一般。雙眼射出銳厲光芒，緊盯住劉雙痕身形。

任何人一望而知田邊太郎除非不出劍，一出劍必定是有十足把握能立刻斬殺劉雙痕。

不過縱橫遼東的黑道高手鐵背蒼鷹方滔內心絲毫不憚懼，也沒有絲毫估計優勢的得意。原因是他雖然悍猛欲奪追住對方，而事實上也只僅是「追住」而已，並非當真取得主動優勢。

相反的他好幾次想退後一些，才重整旗鼓發動更凌厲攻勢。可見劉雙痕採守勢的劍法卻有一股無法抗拒的吸力，使得他根本連一步也退不出。

方滔明明認得劉雙痕之劍招是使出「戒一引風」，於是他左斧搶先劈落壓制劉雙痕由下撩上的劍勢。右手利斧同時斜砍物了。

誰知劉雙痕撩上來的劍勢不但距離尺寸剛好縮短了那麼一點點，所以不曾被他左斧壓住。同時也剛好來得及挑開他右手利斧。迫使方滔不得不改爲「金風掃地」之式猛砍劍脚。

當然劉雙痕一跨步就消卸了這一斧的威脅。上面所述的僅僅是許多招式中的一招。總之方滔外表上不斷猛攻，其實抑自知已陷身於苦海。簡直沒有一點辦法可以退出劉雙痕的劍圈。

他不明白的是劉雙痕何以有三次機會可以制傷甚至刺死他，卻又輕易錯過了。莫非他劍法雖然奧妙，但功力經驗都有所不足。所以不能夠及時把握時機？

答案很快揭曉，方滔馬上知道錯了。這是因爲增角獅的田邊太郎忽然向劉雙痕後背迅速如電一劍攻出。這一刹那間方滔才明白劉雙痕實在用意——他要田邊太郎攻擊這一劍。

宅無疑問田邊太郎確是上當中計了。

祇見田邊太郎劍勢忽然歪斜向牽無人影之處刺扎。顯然他也陷入「吸力」陷阱中，所以劍勢方向和部位都已不由自主。

跟着又看見田邊太郎胸口衣服劃裂一道長長裂痕，鮮血像噴泉般迸濺。

方滔已無暇瞧一眼田邊太郎倒地之後的情形。所以究竟田邊太郎一倒地就僵仆不動呢？抑是還扎掙想爬起身？他一點都不知道。

他猛然驚覺得幾乎疑成痴呆的原因，便是他兩柄利斧忽然向左右兩邊飛開，因而完全敞露前胸要害。也因而他沒有法子再瞧着田邊太郎的情形了。

方滔祇感到胸口一疼，然後就看見雪亮劍刃從胸口拔出。也看見鮮血噴冒。

唉！早就聽說「大自然劍法」乃是中原數千年秘傳絕學。也聽說向這門絕學爭鋒的人，如向自然的颱風雷電地震等等的威力挑戰一樣不智。

方滔深深歎口氣。聽見雙斧墜地時發出「叭噠」「叭噠」兩下墜響。可是一切了解或猜悟都已太遲了。既往的固然不諫，而來者亦不可追。

遙渤活潑燦爛跳躍的生命，有時脆弱得使你不敢相信。但卻使你發現一切終必歸於毀滅，接續而來的是重生，然後又是毀滅⋯⋯

×　×　×

溫暖而又明亮的寂靜房間內，兩個赤裸上身，下身也僅有一條短短內褲的粹力壯漢。像傻瓜一樣望住沈神通。

沈神通上下祇有一件海藍短袖上衣的馬玉儀，仍然躺在坑上。雖然她不言不動，但那起伏豐滿的曲線和雪白映眼的肌膚，卻仍然使得那兩個粗漢氣息急促。

女人自開天闢地以來就有這種本領和好處，任何場面中祇要有女人，就一定可以使氣氛不至於太硬性太陽剛。（〇四〇）

邯鄲圓姬

南宮搏

「圓姬，那是像天空一樣的地方呀！」安國少季悠悠地接下去：「如果你訓練好一批人，我在中原再找一批人，我們去佔領那個地方，爲王——從前，大約六七十年之前吧，我們有一個徐福，奉秦始皇之命而出海，他去了一次，找到一塊樂土，回來，哄着秦始皇，帶了三千童男女，出海去，在那邊爲王了！」

等老了人

「我們也可以，是嗎？」

圓姬點點頭：「徐福的故事我在長安聽過，我小時候也聽過！」她一頓，忽然嘆了一口氣：「少季，不要說夢話了！我們不知能如此，你想，我們在談私奔，卻想到佔領別人土地，幫人去，自我爲王，多怪，那是政治啊！」

他吸了一聲，也自我失笑了！

「我們離不開政治！」

「是啊！我們離不開政治，那有甚麼辦法，好了，夢也做過了——少季，我會設法，如果你下一次能來的話，我一定安排一個地方！對了，我會向嬰齊說，由中原幾個人來服待我，我想，先由我弟弟來提⋯⋯」

「這很好，人，由我訓練！」安國少季快速地接口。

「唉，不知你下一次來，又要隔多少年！少季，你來此地，往來也不是一件容易事！等老了人！」她又有感慨了：「老了，就沒有甚麼意思了！」

「不會那樣久吧！我來過一次，回來作報告，報告一定會比人好，詳盡，那末，我成爲南粵的專家，再請求來廣州，那會容易得多！」安國少季很認眞地說：「圓姬，你幫助我，把南粵內情相告，戶口、田畝、工技、出產，都要有較詳細的數目字，我回去，便可以在皇帝面前暢言了！」

「噢！噢，那是很容易的事，我命人抄一份簿要給你——噢，不，等下次，我再邀你和弟弟來小住時，我給你看，你和我弟弟共同抄，不要假手別人！」

情人在談情話的時候，也處處顧到了政治環境！

於是，南粵宮苑中的談話告了一段落，在轉回時，南粵的皇后，在情不自禁中摸着情人的面頰——

那是在一株樹的下面，她撫摩他的面頰，他因勢而吻了她的手。

祇有一瞬間，他們便分開了，彼此默默地走了一段路，她喚了一聲：「少季——」綿綿地。

他低應着。他在談綴中說出：（〇〇四）

好好睡一覺

流動目標

馮嘉

你倒眞是一個風流大俠。」

「這不一定是用風流的方法去處理的。」杜雷說。他一面講，一面動手在屍中搜索起來。

朱探長的手下是早已在這樣做了。但是杜雷一動手，朱探長就做個手勢，示意他的手下們先停下來。杜雷知道得比他多，這一個渡疑杜雷即使想對他否認也是不可能的，因此杜雷可能知道應該找尋一些甚麼，或者知道甚麼是表面上不値得注意而實在是値得注意的東西。

但是這個地方並沒有甚麼値得搜的東西。

顯然是兇手已經搜過了。吳漢的身上不但沒有証件，就連一張紙，一些錢，與至鎖匙都沒有。他身上的一切都已被取去了。而這個地方又沒有近鄰，稍遠一點的鄰居亦說不出究竟發生了甚麼。

吳漢當是坐在沙發上，舒舒服服似的，三隻眼睛瞪着，視而不見地看着。

「他完全沒有機會反抗，或逃走乞免之類。」朱探長說：「兇手的槍很快，而且一定是他認識的人。」他到底是兇殺組的，他對這種事情也頗有眼光。

「當然了，」杜雷說：「也許是吳漢在報告情形，也許是吳漢把兇手召來，要他們做另一些工作——那是說，

「唔，」朱探長說，「一個之後又是一個。」

吳漢也許並不知道這個兇手是有權殺他的人。當情形講清楚之後，兇手發覺吳漢已經沒有用處，就一槍殺掉。」

「好了，」杜雷說：「這裏沒有甚麼了，不過爲肯定起見，替他拍張即影即有的照片，給溫乃光，認一認這是不是他的吳漢。」

「馬上就可以給你，」朱探長說。

「不是給我，」杜雷說：「是你自己用。」

「溫乃光會回答我這問題？」朱探長說。杜雷自然沒有告訴他們，他已拍下了溫乃光的保險箱裏的文件的事。

「他當然會說不認識這個人，」杜雷說：「但是不要緊，他看過就行了，我再問他，他會跟我說的。現在，我得去睡一覺了。」

「你不是說要到那個女人那裏去試試問問嗎？」朱探長說。

「是的，」杜雷說：「不過我已經很長時間沒有好好地睡過覺，我需要睡一覺。」

×　×　×

吳漢那個女人叫倩雅，是一個風塵女子，而這些人打牌就連性命也不要似的，可以幾日幾夜。好在與她對局的那幾個女人則是要命的，所以她們到了中午就不肯再打下去而告退了。

其實倩雅自己也是非常疲倦。當人客走了之後，她就感覺到倦意，因而覺得休息一下也是好的。（七九）

長巷

宮本正 作

吃麵的客人也是街坊，與浦島一家亦認識，他的名字叫做宮本治郎，這時他聽到浦島夫人此說，連忙躍下身來，伸手就去探浦島的鼻息，「果然沒有氣了！」當宮本再度抬起頭來之時，他的臉色亦是極之蒼白。

「爲甚麼會這樣，以後只剩下我孤零零的一個人，教我如何活下去！」得到旁邊的人，再次証實此事，浦島夫人悲慟的蹌跌地上，撲倒在丈夫屍體身上，悲慟的哭叫。

猪木腦海中還是一片混亂，但眼前得先勸住這個悲哀的少婦，因此猪木與治郎左右攙扶起浦島夫人，口中說過：「夫人，人死不能復生，妳也不要太悲傷，多多保重，來，先坐下來歇一歇，我們大家都會幫妳的！」

「是啊！夫人請節哀順變，我們左鄰右里，就彷彿一家人似的，妳放心吧！我們一定幫妳的！」

費了無數唇舌，終於勸得浦島夫人坐在椅子上，暫時收住了淒哀的淚，而猪木更周了一碗滾茶給她定神。

望着腳下的屍體，猪木想起剛剛的事，就問：「夫人，此事實在⋯⋯太奇怪了，剛才我在巷口，明明見到浦島老師與妳在門口道別，而且，

浦島老師經過我的麥攤子時，還是精神奕奕的，與我聊了幾句，而我⋯⋯我還親眼看到他轉到大街那邊，還未及對宮本說了兩句話，就聽到夫人的尖叫起過來，豈料，浦島老師竟會⋯⋯」

雖然猪木是嘀嘀嘛嘛的，但他的話已說明了，此事委實教人無法理解。（三）

心在包園中

何行

給經理自新機會

「我一到那邊，考察下來，第二天就找約瑟芬商討廠中事，約瑟芬說這邱經理雖是她哥哥，會弄得這樣的一團糟，實在是想不到的，要我公事公辦好了。」

「我據說，邱是經辦事一點的，我就召邱經理來，警告他趕快改，他是答應我在六個月中一定是全面改變現在所有情形的，我希望他能改善理想。」

鮑法蘭想了一想，問：「那末約瑟芬和你談起什麼沒有？她一定是有表示的，我到要聽聽。」

「有的！」在他看過我報告之後，一天高樂笑着說：「她教人看我的報告，對公說她看過了我的報告，這樣的報告，可是不公平的，爲什麼不秉公辦理？我說是絕對的秉公的，這份報告，是考慮過的。」

「我不受賄，這份報告，是給鄭經理一個自新的機會，首先是撤鄭經理，可立刻控告，可能他還要受到法律的制裁，但對公司沒有好處，將要派人分赴爐灶，不但要延遲生產，而傳出去名譽亦不大好聽。」

「一個會辦事的人，是一份作怪的人，是一個人才，能使他改過自新，給他機會，他能眞然是好好的改好的話，當爲將來是比掉一個作經理好的，我亦是在沒有辦法中信任他一次的，希望他是好自爲之，所以我現在的報告，只可以這樣寫了，這對公司來說，並未有什麼壞處。」

「我知公司派鄭經理到印度來獨當一面，當然也有極深關係，我亦不想他沒有面目去見保薦他的人。約瑟芬問我，若是這鄭經理改不好呢？我說那是他自己甘墮落，想要吃官司，那末是他自己的事了，這樣給他機會，他若不好好改過，這人是無可救藥了，我是人情和公司都顧到的，否則我亦有負職守了。」

「很好！」鮑法蘭舉杯說：「喝一杯，我不派你去，那邊的情形爲然不知，小郭知道鄭經理是約瑟芬的人，知道什麼亦不敢對我說的。」說完喝掉了杯中酒。

二人已喝了好幾杯酒了，鮑法蘭又說：「下星期是在開董事會，要聽聽約瑟芬是如何報告了。」

（五十七）

海市

黃思騁

失去信仰

五、

「我不是勸你不要去，但你得想想你能平安回來的機會只有一半，而我已經付出一萬塊錢了。」

「姑媽，你家裏不是有汽車嗎？」

鄭友梅愣了一下，說：「你眞是異想天開，我怎麼能把車借給你用，萬一在路上被查到，我就得吃官司。」

「姑媽，我們已經千辛萬苦到了這個地方，你得替我想想辦法。」

鄭友梅搖一搖頭，說道：「這件事誰都沒有辦法可想。」

「那末我向你多借五千塊錢好嗎？」

「爲什麼？」

「我會告訴這位阿伯，他把美寶送到這裏，我再給他五千塊錢。」

「你難得一文不名，口氣倒是不小，你知道五千塊錢你要打多久的工才能賺到嗎？」

「即使要幾年才能賺到，我也是願意的。」

「我只能出一萬塊錢，不會再多給了，你自己去想辦法吧！」

鄭維衡雖然已到了安全的地方，可是身心仍然不能獲得自由，他的身體另一半仍然還留在新界，只要那一半不能獲得自由，另一半獲得自由也是沒有意義的。他倆跼地坐在那裏，心裏掛着余美寶，料想她這時也受那種被綑綁和虐待的苦難。過了一會，他忽然想起姑丈、表姊和表弟，便問道：「姑媽，姑丈和表姊呢？」

「你姑丈去了外地，你表姊早就出嫁了。」

他沒有說話，他本來以爲這件事可以求商於他們。

「我們家裏很少有客來過夜的，沒有現成的房間，今晚你可以睡在沙發上睡：等到你的女朋友來了以後，你就得自己想辦法找地方吧。」

「我知道，我會去找阿邦。」

「時間已經不早，你還是冲個凉，早點睡。」

這一夜，鄒維衡睡在客廳裏，終夜思潮起伏，不能入眠，一直要到五點以後，他才勉強入了夢鄉。（四八）

山川人物

關漢卿雜劇六十種

元代數十年中，我中華民族慘遭蒙古鐵騎踐踏，可謂慘無天日，有志之士，無不痛心疾首，但處於淫威壓制之下，敢怒而不敢言，憤怒之聲，發於詞曲，寓口誅筆伐，遂屢借古劇，雖非荷戈殺敵，實與鐵場效命相同。如關漢卿編爲雜劇，借題發揮，大罵元人，言詞激烈，痛快淋漓，稱之爲民族英雄，自然當之無愧。

關漢卿，號一齋，已齋叟，大都人。金末官太醫尹，金亡不仕。好談鬼怪，著有鬼董一書，諷刺當時官吏。一生心血作雜劇六十三種，現存者有十餘種。以竇娥冤、緋西廂、救風塵、蝴蝶夢與拜月亭爲最佳。

茲將竇娥冤劇情簡述如次：

雜劇多以四折合成，開場時，先將劇情提綱說明稱楔子，是爲開場白。竇娥爲一書生之女，她一生遭遇不幸，三歲喪母，七歲其父將她賣與蔡家爲童養媳，十七歲與丈夫成親；成親不久，丈夫又去世，家中只有姑媳二人。竇娥矢志柏舟，奉養家姑終老。蔡家前有錢財存放賽盧醫家，姑欲往取回，而賽盧醫圖吞沒，騙至郊外，欲將蔡姑勒死；忽遇張驢兒父子，將賽驅逐，遂救蔡姑。

張驢兒父子原爲當地流氓，無惡不作之徒，闖入蔡姑家中，逼姑媳二人，於是企圖霸佔，強迫答允，由張驢兒父佔其姑，子佔其媳。蔡姑軟弱，不敢反抗，惟竇娥則誓死不從。

一日，蔡姑患病，欲飲肉湯。張子欲將其毒死，使得與竇娥成親，迫竇娥將肉湯進奉其姑，適蔡姑作嘔，不能飲食，讓與張老飲，於是張老中毒而死。

張驢兒原欲毒死蔡姑，竟毒死其父，因乘機脅迫竇娥成親，否則誣之官府。竇娥心知其立心不良，誓死不從。後來楚州知府審訊，又被張驢兒打通關節，判竇娥毒殺翁姑之罪。竇娥在審訊時，雖受拷打，以致皮開肉裂，亦矢口不承。後因欲保存其姑性命，乃屈服招供。

竇娥臨刑之時，大罵官吏黑暗，無法無天，貪贓枉法，天地不容，發三誓願：

一願刀過頭落，血不沾地。

二願天降大雪，掩蓋其屍。

三願楚州三年大旱，證其不白之冤。

後來，竇娥鬼魂報夢，得雪奇冤，爲一齣懲奸獎孝之悲劇。劇中藉竇娥之口，罵官吏貪污枉法，詞氣激昂，言人之不敢言，實爲一吐民族之正氣。

歌曲戲劇可以陶冶性情，娛樂身心，功能移風易俗，轉移社會風氣，實爲社會教育之工具，自應發揮戲劇功能，使社會道德，日臻優美，人類幸福增進，深望從事娛樂事業諸公於此致意焉。

浪子多情

發生意外劇變

南山樵子道：「現在杭州城風雲日緊，武林各派八方薈萃，姓車的自然不會放棄這混水摸魚的機會。」

無情浪子道：「前輩說的是，不過杭州城如此之大，要找一個人何異於大海撈針。」

南山樵子道：「你放心，此人是不甘寂寞的，咱們只要留點心，不難瞧出他們的狐狸尾巴」。

無情浪子道：「晚輩受恩前輩臨終之託，必須手刃此人，前輩如果發現他的蹤跡，請設法告知晚輩。」

南山樵子道：「就這麼說，哦，你還沒有落腳吧？老夫住在湧金門外錢塘老店，走，咱們先落了店再慢慢的聊。」

湧金門鄰近西湖，住在錢塘老店的多半是遠道而來的遊客，南山樵子喜愛山水，因而也住到此地來了。

他們落店之後，要來一壺老酒，幾樣佳餚，這老少二人的話匣子也就打了開來。

「前輩，杭州到底出了什麼事，爲何招來這麼多的武林人物？」

「這話要從頭說起，武聖羅其天你可知道？」

「一代武聖，名滿寰宇，晚輩豈能不知，難道杭州城的風雲際會與武聖有關？」

「不錯。」

「那就請前輩說吧，晚輩在洗耳恭聽。」

「可以，不過老夫要預作聲明。」

「哦。」

「老夫不喜揭人私隱，只是對江湖秘聞感到興趣。」

「這個晚輩知道，前輩如非對江湖秘聞感到興趣，就不會將晚輩帶到黑虎泉，並且替晚輩扣上一頂黑鍋了。」

「小子，老夫已經認錯了，你還要揭老夫的瘡疤？」

「對不起，晚輩今後不提就是，哦，咱們把話扯遠了，前輩還是說武聖與杭州的關係吧」

「此事說來話長，老夫知道的也不一定完全眞實，咱們把它當作故事講，你就姑妄聽之吧」

他先喝了一口茶潤潤喉門，然後講出一段鮮爲人知的武林秘聞。

三十多年前，江湖上道消魔長，盜匪橫行，武林各派由於人材凋零，不敢過問江湖是非，因而形成群魔亂舞，人人自危的局面。

正當人們惶惶不可終日之際，一位青年俠士忽然挺身而出，他殲魔衆，除四兇，憑着一身超凡絕俗的武功，使武林危而復安，江湖亂而復平。

但當武林各派心誠悅服，公推他爲武林盟主之時，他卻不求名利，飄然遠引，此等高風亮節，立卽獲得天下武林所欽仰。

於是由各派簽名，恭送他一個極端榮譽的稱號「武聖」。

當武聖行道江湖之時，曾經碰到一位擅使銀鞭的俠女，他們一見鍾情，不久結爲夫婦。

這對比翼雙飛的俠侶，是江湖上的萬家生佛，人們爲他們祝福，希望他們天荒地老，海枯石爛，兩心不變。

但天有不測風雲，人有旦夕禍福，這對被人們祝福的俠侶，竟然發生了意外的劇變。

當時他們結廬於終南山下，過着只羨鴛鴦不羨仙的美滿生活，祇不過他們並未脫離江湖，仍然時常管管江湖上的不平之事。

在一個風高月黑之夜，銀鞭女俠帶着滿身疲乏回到終南山下，她遠遠瞧到一綫燈光，在她與武聖同居的茅屋中搖曳着，不由微微一呆。

按他們往常的習慣，夜間從不燃着燈火，莫非武聖在思念妻子，因而終宵不寐？

及走近茅屋，忽然聽到一股十分刺耳的聲浪，那是無病呻吟，如訴如泣。

待她點破窗紙，向裡面投目一瞥，她竟然神色一愣，驚愕得說不出話來。

沒有人知道她瞧到了甚麼，她卻悄悄回到屋內，留下一封書信，然後離家走出。

據說她帶走了他們兩人的全部武功秘笈，只有一本趕山鞭法沒有帶走，因爲它是在有燈光的屋裡。

後來武聖也離開了終南山，做了留雲山莊的嬌客，西門世家的女婿。

但爲時不足一年，他又孤零零的回到終南山下，只是山月依舊，人事全非，正當英年的一代武聖，已是華髮蒼蒼，像一個垂暮的老人了。

又是四年過去了，銀鞭女俠忽然飄然而至，莫非她已心回意轉？莫非她想破鏡重圓？（九五）

英雄淚

不能入寐

在她工作的期間，她認識了一個對老人福利非常關心的商人祝仁才。

祝仁才這是個皮膚黝黑而强壯的中年人，大約卅五歲，仍未結婚。他很爽朗，帶着種江河式的善良和仁慈，但通常的行動很神秘，沒有人知道他過去是做甚麼的，祇曉得他是個餐館東主。

符立美在農曆新年期間邂逅他，那是在一次他向老人派發新年禮物的慈善會上，安老院長就把她的漂亮的女職員介紹給他。符立美這感受到他的仁慈心腸，所以才喜悅地把感情交給祝仁才的。兩人自那次認識後，常在一起聊天，祝仁才爲着使他心中的情人歡喜，就經常來探訪那些貧弱孤獨的老人們。

「我很關懷他們，」他曾對她說：「因爲我們也會老的，但當一個人衰老以後，他是多麼淒苦呀！妳明白我的心嗎？」

符立美紅着臉，很感動，但靦覥地微笑着。

他倆的愛情來得非常突然而兇猛，甚至比她當初認識江河的時候，還要迅速而纏綿。祝仁才立刻被這個善心的女子迷住了，他對她是眞心的，全無虛偽的思想，並且實在喜愛她——她那漂亮的臉龐、清秀安嫻的神態、大而深邃的眼睛、年輕莊重而又活潑的氣息，每一樣從她身上發揮的女性特殊的魅力，都使他感動。他常常把她擁在懷裡，快樂地笑着，並且有時接她回家，讓她在白天的忙碌後能享受愉快美妙的一刻。

江河很快就知道這件羅曼史了。爲着這件事，他曾苦惱過一兩天晚上，後來他安靜了，他雖然失去她在身旁的照顧，但他對她的愛是無私的，完全不帶有佔有的慾望——他倆根本沒有那些男歡女愛的事，一切都極和平、純潔而高尚。他對她的愛護和尊敬，看作比自己的地位更重要的。

當他知道她愛上了祝仁才的時候，他激動地輕顫着，一下子又很奇異的妒忌着，後來就眞誠的祝福她，並告訴她一些他的心事。

他說她離開他，就像使他失去了一種信仰，那是極微妙的，從前根本無法覺察出來，一旦他在離別中思念着，他就變得瘋狂了。他還說這種紛亂的情緒，使他失着眠，犧牲了許多創作時間。

「唷！你眞的越來越複雜了，」符立美感動但又埋怨的說：「你這種處境很不幸呀！親愛的朋友，你要我如何呢？或許，我所知的不過是你對我好，關心着我。」（一〇〇）

擁有最多讀者的工商晚報

刊登廣告·影响力大　5-280708　5-279307

萬象

美妙構想物盡其用

友人在歐洲參觀德國汽車製造廠，還在當地聽到希特拉當年秘密建車時，下令汽車廠製造一種隨時可以改變成爲坦克的小汽車，于是便製成了一副具有高度性能的小汽車，不論在任何時候，把坦克的鏈齒和外殼換了汽車的外殼，便可以立即成爲性能優良的坦克車。

這是希特拉在第一次大戰後所致力備戰的處心積慮做法，在二次大戰後所出產的小福士甲蟲型汽車，便是當年的坦克匣子，因此這種車不僅在香港吃香，在許些山地多的國家也很吃香，爬山的能力相當高的原故。

這種一物可作兩種或多種變化的設計，在某些地區實在很有需要。即如寸金尺土的香港，設計一套梳化椅可以在最簡單的推移下變成床舖，倒是一項良好的主意，早些年，許多傢俬舖都有各種不同的兩用梳化供應。

曾見有一種吸塵機，把零件拆下來，堆在一起，用外殼套上，便成爲一張美觀的機子，這是一般家庭的最佳物事了，因爲很少家庭有「士多房」來收藏吸塵機一類東西，如果堆到廁所內或房中，令地方愈覺其窄，把它變作機子放在廳上，亦物盡其用了。

這種概念，猶之乎香港那些兩季分別經營雪糕和臘味的店子，他的構想倒是用盡了店子狹不相容的兩個季節。

潘海詞鈔　車禍援金

車禍時常要破本，基金自有他人管，撞死撞傷何須判，思過半，橫衝直撞街頭亂。

四百萬元車禍款，市民盡落心懷滿，代付飛車人去玩，徒嗟怨，從今車禍勢難緩。

●調寄漁家傲

半靜寂地帶

丹尾

週日新界各地發生山火共八十四宗，大欖涌區植林區發生今年以來最大的山火，林木大部被燒燬。週一重陽，相信山火更多。

每年登高前後，成爲「燬林之日」，遊郊人士之不自律，亦大可哀已。

× × ×

本月截獲從大陸逃亡來港者近九千人。偷渡潮又再掀起，當局除加緊搜截外，祇有照會中共當局。

中共應該知道這是「最醜惡」的照會，答應嚴禁逃亡固醜，不答應無法禁止逃亡更醜。

× × ×

南韓總統朴正熙，在中央情報局會議後晚飯時，突被平時作心腹的情報局長金載圭槍殺。

所謂「心腹之患」，大概於此。

屋裡真真

・陳德華・

［索性將架車擺去劏車廠喇！］

經濟新聞應多人看
太過專門令人看得頭如笆斗

・洛雅明・

曾經來了一次小規模的民意測驗，由老洛親自主持，就是找相熟的朋友來問：「一張報紙最受歡迎的應該是甚麼版？」

答案是馬經狗經版者，老洛事後送了一個「金華火腿」，足證是爛賭鬼是也，大可不理，其他各方面則包括有港聞版、婦女版、娛樂版、體育版、音樂版、攝影版、食經版、旅遊版……等。

以上均是一般較受人喜愛的版，其中以「副刊」則特別是吸引讀者。據小陳說：「如果以港聞版來看，各家報章其實大同小異，除非真有特別事物，否則看了一份等於數份，尤其是像我一樣每天看幾份報紙的人士，主要還是受副刊的吸引。」

這是良心話，老洛亦有同感，其實港聞以外，其他較「特寫」的新聞，一樣是共同出處，最多是偶然某記者之生花妙筆，描寫得特別生動可讀，否則還是大同小異。

祇是奇怪一點，何以沒有人提及「經濟版」？

其實香港地往往以經濟掛帥，凡事均受到小市民的注意，却居然沒有什麼人肯看，豈不怪哉！事實上香港地有幾份專門講經濟新聞的雜誌，更有十多本綜合性或各行各業的專門雜誌，似乎仍然做得住，因何……俗語道：「未看其人，先觀其友」。難道老洛的朋友均是不關心經濟大事的人乎？豈非……

連忙追問各人爲何對經濟版不感興趣。

小陳說：「其實也不是沒有興趣者，目前本港報章的經濟版，風格雖各有不同，但以股市掛帥者居多，本人沒有錢炒股是沒有興趣的理由之一。此外，經濟版報導的所謂新聞，尤其是近半年來，無一不是加價消息，看到心都酸，這對於一般小市民並無好處，反而增加負擔，理由是加價消息原本是某一小撮人在冀求得到暴利，但報導後，知道別人加價在先，豈能執輸在後，於是紛紛效尤，試問這樣對市民有何好處？」

「再者，有關一般經濟理論的專文，往往引用了專家的論調，又大派用那些經濟的字彙去描述一件事情，除非讀者本身對經濟學有相當修養，否則不容易入腦，甚至根本看不明。一次兩次均如是，以後索性便不看了，免得頭痛。」

小陳的說法亦有相當理由，祇是小馬所說的還有深意，小馬說：「香港人對於本地的政治因素還未看得透徹，因此對於經濟亦沒有甚麼興趣，因爲兩者的關係十分密切，政治不穩，前途不明朗，甚麼經濟結構也是假的，倒不如來些聲色犬馬與娛樂等新聞來得鬆弛一點。」

這大概可以代表了大部份香港人的心態。不過經濟動向並不止這麼簡單，還包括了各樣的消費消息，行業百態，金融市道，銀行地產，就業情況，再引世界大局去分析對香港之影響，是每一個小市民都應該關心的事也。

當然，有關的負責人亦有責任，就是如何去利用最簡捷的字句去描述最複雜的事物，凡事深入淺出，使到小市民容易了解，知道對本身有甚麼影響，才是成功的經濟新聞，否則確難吸引讀者的注意。報章方面如果本着人有我有的宗旨，難怪讀者不看經濟版也。

西窗

柳離

「一項航空的小統計，讀來頗有趣味。」

目前民航機的飛航速度達到800公里一小時，波音七四七SP環球飛行一次，祇需卅九點五小時。

一九七五年世界民航客運量達到六，九五四億旅客。公里，其中美國佔二，六二〇億旅客，公里，是同年美國鐵路客運量的十七倍。

七五年的統計，在航線上使用的國際航機共有四，〇一〇架（不包括蘇聯的數字）。

創業不守成

香港一間涼茶舖的少東，赴美留學歸來，已經知道涼茶舖面臨末日。老子叫他統理涼茶事業，他却搖頭不幹，却去經營熱帶魚。果然給他闖出一條新路，他親自去南美亞馬遜河尋找奇異熱帶魚，給他找到吃人的魚苗回來飼養在缸中，現在成爲此中權威，他的奇形怪狀之魚類經飼養後，却倒流回美國，成爲一種出口專業。實值得創業者借鏡也。

海外書　北極圈內看時錶

車行進開，進入了北極圈後半小時，却覺得氣溫比北極圈外更和暖。在白夜時候，自然是北極的夏季了。我們來自納會低城的人，到了寒帶，一切都是那麼陌生，雖然在英倫也冷得可以，却想不到，此時的感覺，比倫敦還好一些。

經過波多市，因爲要向西離開六號公路的濱海，不在我們此行的範圍內，看看錯過了遊覽的機會，不過，往後的日子還多，一定會到那兒一遊，因爲它是北大西洋公約國北部側翼的軍事重鎮，不時有軍機怒吼着飛過，也不時有重要人物到這個地方來小住些時。

我們的車子直奔納達克，天色依然還是那樣的迷朦，是白天或是晚上，祇能在不斷看手錶才能有識。因此，在北極圈內最迫切的似乎是要擁有一隻電子日曆分秒錶，一般計時的錶，最易產生混亂，簡單的十二時再重複的錶，已經肯定不適宜的了。

早些時在香港曾與別人計時的方式要十三時十四時的計到廿四時，以爲那不會是多餘，還有曇昧架麗之感，但如果你是一個爛醉豬，在北極圈內一睡十多小時，你便會因此而分辨不出是上午或下午，如用廿四小時計算，就不致於產生混亂感。這真是不經一事，不長一智。

納達克正是通往羅弗敦群島的大門，我和小吳找到了旅館，便要歇息了。因爲今天行車的時間太長，足足行了一整天，此時的天色和出發時還是一樣，可是，時錶告訴我，已行了十多小時車了，吃了晚餐便忙着睡覺。

李棠環寄自羅弗敦

性格　立足之地

高小上

儘管財神爺要把過熱的內部經濟設法冷却，但是在目前官方的政策下，地產的幅度拼命在上漲，並沒有回順的跡象。即使市面有多種說法，而中環的地皮，實際上已達到每呎二千元，灣仔及尖沙咀地價也達到千元，所謂「寸金尺土」已是落後的說法了。

一尺地皮，正是一個人依照體操的方式立正時所站的位置，如此一站，閣下雙足便踏着二千元了。假如雙足前後左右一移動，隨時會增至四千元五千元之不等。一個流浪漢，晚上在中環街道一臥，他便隨時可以擁有萬金了。不隊的人起碼佔地兩尺乘六尺。站一站的價值你道該值多少？

測字攤　屢次流產無法生育

稔寶瓊女讀者，早年因爲無法生育，屢次流產，但近年却是望兒心切，只惜夢熊無兆，不知此生是否尚有兒女，測一個「棋」字。

「棋」字拆開，乃是「其木」，木雖有根有葉，但且得其一，是孤樹也，凡是犯「孤」，則於命理而言，便屬「無子之命」。

而以棋子來說，也是愈提愈少，以此而喻人丁，則更不妙。又這右邊的「其」，「虛子」也，「虛子」與「虛子」諧音，看起來是無甚希望了。

溫月娟女讀者，月前因一宗意外受傷，至今仍覺時常頭痛，精神甚爲恍惚，不知是否可以痊愈，特來函測一個「愉」字。

「愉」字之中，有「愈」字之象，是應可醫好者也，但此「心」移位而在左，則可能心臟功能已受到若干影響，除了小心防範之外，亦無他法可以徹底治療，若全部無事，似乎甚難。

YCK讀者，愛慕一女同事，以「加」字問，能否與之有緣？「加」字乃是任君如何致力，仍然只得一口，一口者，孤家寡人也，所以沒有希望。

膠鞋異味從未改良

膠花布面運動鞋，由我們做兒童起，流行至今，雖然布面有了各種款色的改變，可是，穿起來打一場球，到除下時，依然是一股臭味難聞之至。

這種膠鞋之毛病起碼有四五十年歷史，臭味至今無法改變，何以沒有人研究改變鞋底內的用料？

皮鞋內的皮墊新時雖小有異味，但却無膠鞋之濃。近來塑料敝底，且無異味，不知鞋商何以不改如故？（黃菲）

箇中人語　擺下象棋擂台

這些殘局，每局都有百多着變化，與全局棋譜「金鵬十八變」在當時是有名棋書。

直到現在，殘局地擂仍可能少「七星聚會」一局。至於兇險的殘局，大多由那智慧少年得自道士之手抄本個別所傳，亦係歷代收徒弟所傳授，屬於「江湖救急」術之一。

誠然，一局殘棋，可以有百多着變化，如果不是專業人士，至於熟到變化自如，那就更加難得了。宋太祖當年與名道學家陳摶下棋。許諾如果輸了，就把對弈地所在的華山送給他。宋太祖也是好棋之人，雙方旗鼓相當，弈到最後，宋太祖錯行一步卒，就把華山送給陳摶，可見殘局的精妙，就算能睇通十步八步棋，也未必能應付，何況擂主是有備而戰？

能夠擺下擂台公開擂食的人，輸給你的比率，微之又微。換言之，你一入局，百分之九十，要向擂主數銀紙。

相反來說，如果你破了擂主一局棋，擂主擺回這局棋，你再贏，擂主豈不是破產？天下事情又會不是如此簡單？

下面所說的，爲一個真實的故事。

那時港澳碼頭的新填地，還未變成露天夜總會，擺攤檔也不似現在的多采多姿，當時最流行的，是棋檔、睇相、賣柴魚花生豬骨粥等等。

筆者在有一晚，在那一帶漫步，經過一個棋檔，聚滿許多人，有些蹲下來對弈棋者觀戰，有些站着，很難擠身近那「戰場」，我於是站在棋檔後面看熱鬧。

那時，一局殘棋對弈，不過是五毫，所定規矩已經十分擺架，有一部分局，說明是「和棋兩勝」之局，較易解拆，「和棋紅勝」的不必講，你想和已十分難了。

大凡公開擺出來的棋局，十居其九是和局，即使你費盡九牛二虎之力，解拆成功，無非得個和字。

七嘴八舌集　論魏京生是何許人也

而家全世界最大嘅「新聞人物」，都算係魏京生矣。一齊天下罄，魏京生有乜咁出名？所以話係「最大」嘅「新聞人物」者，因爲中國大陸有九億多嘅人口（據中共自己宣佈），但係在全世界人口最多嘅地區爆出最大嘅新聞也。美國「時代週刊」之類嘅雜誌，每期都印有一張「新聞人物」嘅彩色圖片者，魏京生應該都輪得到矣。因佢確係當今最大嘅新聞人物也。但我要「認一句敝鄉」，對於魏京生究竟是何許人也，以前的確毫無所聞者，到呢幾日然後知到佢係吃共產黨奶水長大嘅大陸青年人，父母都係「共幹」，因爲痛恨共產制度而成爲「民主鬥士」，係「探索」雜誌嘅編輯，有一枝正義之筆，寫出認真反對嘅正義文章，於是乎被鎖起，被審判，要坐十五年「共產監」，於是乎引起好多正義青年人抗議，集會爲佢寫詩、爲佢唱歌，有一位青年人寫出萬二分精警嘅文句：魏京生如要坐監十五年，「四人幫」就應該坐監一千五百年。呢種正義之聲唔祇傳遍北平而且傳遍大陸及海外，乃係冇法子遮瞞得住者也。但呢鼎鼎大名，已經過滿清末期「引刀成一快，不負少年頭」嘅汪精衛矣。因爲個陣時祇有新聞紙而冇播音同電視，消息傳播冇現在咁快也。我將幾份新聞紙睇完，又聽廣播同電視，睇至年青貌似嘅魏京生個頭係好似和尚頭者，呢一位青年人亦可以話係有「苦行僧」嘅風格同精神矣，由此可知，共產主義顯然完全破產矣。中共快要收檔矣。以前鄧小平都算係新聞人物者，而家魏京生一出而鄧小平面目無光，鄧小平算得係乜東東乎？華國鋒又算得係乜東東乎？本來寂寂無名嘅魏京生突然變成一個大英雄，並非無端端而致也。世有「無端端發達」嘅傻瓜靠才，決唔會有無端端被人擁戴嘅大英雄也。好多人擁戴魏京生，即係顯示好多人反抗中共，好多人要唾棄共產主義及其制度耳。因此，我就可以呢樣寫幾句贈一下鄧小平、華國鋒矣：句云：「魏京生何許人也，係代表幾千萬吃共產乳水長大而厭共地、徹底地反共之青年人也。有魏京生即無鄧小平，亦無華國鋒矣。此乃勢有必至，理有固然者也。」

杏林小帖　左腦操縱言語

平日人們的互相溝通，全靠語言來表達，在表達語言的同時，人的臉部肌肉和手部也不期然有所配合，這便是我們常說的「表情」。人的言語和表情有相互的關聯，也就是說，人體本身便有一種控制的力量把言語和表情糾結一起來，到底指揮這種機能的器官是甚麼呢？

研究生理的專家早就知道，腦病學理上可以覺察大腦半球的某些部份控制着人類的語言活動，當這個部位發生了改變時，人的語言便會發生了障礙。

最有趣的發現是，控制語言活動的大腦皮層區域祇存在于一個的大腦半球之上，習慣使用右手的人，他的控制語言活動的部位是在左大腦半球上，天生使用左手的人，則他的控制語言便在右大腦半球上。所以，醫學家把人的腦分區時便把控制語言部份叫做「語言區」。

腦病理學家在通過對大腦皮層使用電刺激後發現，在半球中證明有四個至五個語言區域，各個的語言區功能不盡相同，最重要的語言區是大腦半球後半部，叫做感覺語言區，另一個比較重要的語言區是大腦半球前半部，叫做運動性語言區，其他幾個區域亦複雜地糾纏着語言，可惜至今未明它的特殊作用。

有些老人家語言失靈或者講話口吃，大多數都是因爲左邊的大腦皮層神經系統受到其他部份的損害或任何一種障礙而出現的現象，所以語言不靈的疾病幾乎可以斷定是大腦半球障礙的表面化，這就得去請教腦科醫生來從事治療了。（黃菲）

男女嗅吸古柯鹼竟大行其道
中上層社會人士日趨墮落
由於每安士售價高至二千美元　毒販莫不拼命奔走

古柯鹼自從被禁止隨便買賣以來，已成爲美國最流行的和最易賺錢的東西之一。

每安士售價二千美元（約一萬港元），它可能不大會成爲廣大群衆的癮醉品，但花二十五美元（約港幣一百元）來「嗅」它一個痛快，可得二十分鐘的飄飄然的輕鬆之感，可使它成爲一種時尚。人們用鼻孔來吸嗅它，有如今日在上流社會中，跟人握手一般的普通。

當美國聯邦特務人員最近在加州破獲一個販賣古柯鹼集團後，他們發現這個集團的頭子，有好些是地產發展商。

一位偵查員說：「他們賺到許多許多的錢。他們有兩架數錢機和一架飛機，有一名機師，長駐比華利山的酒店內等候差遣。」

「在兩年的時間內，他飛行了十五至十九次，從一次運載的毒品，價值一百萬美元以上（約五百萬元港幣）。」又有另外一個賺錢集團，他們賺到的錢，多利用磅來秤，而不是點算的」。

執法官員估計，美國境內古柯鹼的交易額，每年達十五億美元（七十五億港元）之鉅。他們說，私運古柯鹼，有大利可圖，而被捕的可能性又不高。這種買賣，現正吸引一批新的企業家。

美國聯邦毒品管理局的謝利・貞遜說：「它吸引了許多來自合法商業機構的人，包括醫生和律師。」

「特別是律師，他們在案件中，代表被告作辯，如果當他們發覺有關古柯鹼的案子可以使他們賺取大錢後[redacted]他們甚至連律師也不幹了。」

毒品管理局估計，去年有大約十九至二十三公噸的古柯鹼，在哥倫比亞提煉之後，偷運美國。這是去年全世國古柯鹼總產量的三分之一。

一公斤的純古柯鹼膠，在南美洲值美金約一萬元（伸港幣約五萬元），但運到美國境內，却值四萬美元（伸港幣二十萬元左右）。在「分割」開來及用葡萄糖或其他物質「弄淡」之後，零售價格高達八十萬美元（伸港幣四百萬元）了。

去年，在紐約中學生中所進行過的一次調查，發現有百分之十點八，最低限度曾使用過古柯鹼，而於一九七七年進行的全國性的吸毒調查，則發現五個美國人之中，便有一個最低限度曾嘗試過古柯鹼——這個數字，比較五年前增加了一倍。

雖然價錢奇昂，使它不能更加流行，及使許多人未能使用它，但已有跡象顯示，收入較低的人，能使用它的日漸增加，祇要他們參與販賣。

聯邦毒品警告系統報告說，醫院收容有關使用古柯鹼的病人人數，已增加至五千四百三十三名，較一九七六年多了百分之八十六。

好萊塢電影界，電視和錄音業的從業員，使用古柯鹼已是衆所週知的事。但前白宮健康政策顧問彼得・布爾尼博士去年也曾大爆同僚內幕，他說：白宮的職員中，使用毒品的人可不少。

他說，被使用得最普遍的是大麻，但古柯鹼這間中會被使用。但今年紐約市破獲的毒品案，更將這個問題直接放回到總統的門前。

今年較早之時，第五十四號的士高影室的聯合東主被控漏稅時，他們亦同時被控藏有古柯鹼的罪名。

但影室東主却爆出白宮幕僚長佐敦，曾於七月到過這間的士高，和嗅吸古柯鹼。（沈德澇）

醫藥費用飛漲・保健計劃漸被接納

這些計劃以前不爲人信任，現在地位日益鞏固，社會人士漸不反對。

過去幾年保健計劃急劇增加。一九七二年來，「計劃」數字自一三三增至二二五。參加人數已達八百萬。

這些保健計劃是預先付款的，供應廣泛醫療服務如留院就醫，每月繳交預定費用，參加者及其家人即可享受。

一些保健計劃僱用受薪醫生，一些則與私人醫生立合約爲參加者服務。

爲甚麼保健計劃大行其道呢？主要由於醫學界經濟危機。

醫學界受抨擊，指其收費飛漲，遂尋求廉宜服務途徑。

保健計劃最大好處是省錢。

調查顯示，省錢原因在於減少住院。

例如：五月一日密歇根「聯合計劃」齊巔，它是福特、通用、佳士拿、聯合汽車各汽車廠聯合創辦，爲底特律市和近郊居民服務。該計劃現有會員八萬人，遠超預期人數。

保健計劃危機在於變成人人的萬應丹，全國皆是。連支持者也認爲不一定適合每一個人。一些病人發現，像在輸送帶上輪候看不同醫生，沒有甚麼親切感。

另一問題是計劃的質素參差不齊。不是每一部是高水準。

最大問題是管理不善。保健計劃開始時經濟風險很大，一些計劃破產因爲開辦費用太大。

七十年代中期，加州濫設紛爬，使保健計劃蒙上陰影。其後，保健計劃即有大改變，福利較實際，與醫生之間安排較彈性。

兼且反對浪潮漸減，部份由於形勢所趨，部份由於青年醫生職業覓職。

私人企業是保健計劃重要因素。大企業認爲此類計劃可節省金錢，亦覺得管理完善之保健計劃爲一項好投資。

卡達政府視保健計劃爲對付通脹的首號武器。一九七七年以來，政府保健計劃預算倍增至五千萬以資助新計劃。白宮的國民健康保險藍圖中，保健計劃與傳統逐就診逐付款方式相輔而行。

保健計劃最大好處在於連鎖作用，會使其他保險計劃費用下降。它也使醫生，醫院，保險公司對市場競爭提高警覺。（晋）

羅馬警察也感難於對付匪幫
騎電單車搶遊客手袋

他說：「這些事在羅馬司空見慣，大概鄰人給消息匪徒。這並非新聞，羅馬外國人上過這些當。因此，我在銀行有一保險箱，我的銀器全部放那裡，要請客時便把刀叉取回來應用。」

「這裡的警察無濟於事，若汽車被偷，在街上被劫，報警也沒用。不過爲了保險賠償，非報案不可。我認識的羅馬人根本習以爲常，不再理會。」

一名英國人被竊四次，報了兩次案便不報了。「警方慢條斯理，在警局耽了大半天才錄口供。」

一位英國女遊客自梵帝岡回寓所時，發現屋內有一鬼鬼祟祟男子，搶她的頸鍊。她尖叫，把他嚇走，鄰人報警，但他們不願來，經懇求後有兩名警員來到。完全淡不關心，她往警局去，並在人擠的警局枯坐了幾個鐘頭。

連羅馬警方也覺得要設法對付如潮的竊案了。一位高級警官史蒙坦承認有些地區情況不可收拾。整個羅馬警隊亟需改革。

「太多人坐在辦公室裡，太少人在街上巡邏，且警隊人數也要大大增加。」

他更抱怨各式人等要求保護，又惹來愈多屋宇須派員保護。他認爲羅馬警方根本無法勝任。

警方對於赤旅游擊隊這些有組織的罪行，一籌莫展，對大肆搶劫竊案亦無法可施。

一九七八年，羅馬街上有六七八宗劫案。警方破獲一七零宗。三千多宗搶手袋案，只一三八宗被捕。五千多宗竊案中僅有二百多宗破獲。

汽車竊案更糟。一九七八年一萬多部被竊，尋回四百多部。自汽車中偷竊的兩萬多宗，只三百多宗破獲。不過嚴重罪案破獲者相當高。廿宗謀殺案中十二宗破獲，十六宗綁票案破獲十三宗。

毒品販賣和吸毒者罪行成爲另一問題。許多青年因吸毒而行竊。

反毒組成員四十人，米蘭與羅馬爲販毒中心。羅馬吸毒人數五千至一萬。

義大利共產黨對警方蔑視。認爲警方落伍。他們與警方均相信有組織罪行與政治有關。認爲兩者人馬在獄中碰頭，因此共產黨建議國會將政治犯分隔。

娼妓又是羅馬另一問題。主要在羅馬夜生活中心區一處旺路街道活動。該處女子自動兜搭遊人。橫街裡的小夜總會繁多，娼妓充塞其間。

羅馬許多地區色情泛濫，古門獸場同性戀者時被襲被劫，警方對此視若莫睹。

這一切，與警方新建成超級現代化電腦系統資料中心，成一強烈對比。（下）（已正）

羅馬娼妓充斥收服務費廿五鎊

荷蘭政府長期研究結果
人造島作工業區不實際

荷蘭政府終於認爲，生態學家企求的一個供危險及汚染性工業用的人造島嶼，不切實際。

據最近完成的四年半全面性官方研究報告指出，這種島嶼經營費用過昂。且這樣多高度危險的工廠集中一地，容易引起災害性的反效果。

報告是由前首相巴倫比舒雅爾領導的各部門首長組成的委員會提出的。認爲生產費用會比在大陸貴百分之五十。

委員會調查所得說，「目前似乎不應建一個工業島嶼。這不論對工業本身或政府均不利。」

一九七四年間，三十家商業機構認爲，可在北海建一海島，以容納石油化工，煉油，鋼鐵或核能發電廠一類工業。荷蘭內閣遂命進行研究。

荷蘭特別喜歡這類建議，因爲該國本身列世界人口最稠密地區之一，且擁有先進海洋科技。

當時建議，不再將廢物拋進已極受汚染的萊茵河反之沿河化工及其他工廠，應用躉船運載廢物往下游，送到人造島去處理。

委員會對該計劃大潑冷水。不過去月它向運輸部遞交的報告書中却同意一點，雖然建造這樣一個海島實際上行不通——需耗資七十億美元——但却可僱用約二萬五千人。

委員會稱，理想中的島會佔地二千公頃（四九四二畝），有三處地點可考慮，最理想之處是在萊茵河口，離荷蘭南端四十公里（廿四哩），現時鹿特丹週邊的主要工業亦集於此。

島嶼可由傾瀉沙石於廿五公尺深海面形成。築巨型三合土壩護之。政府司法專家認爲此處仍屬荷蘭土地，因爲位於荷蘭大陸架之上。

委員會擬一詳細模型，認爲如礦砂，石油和煤之類的原料可直由外地運往島上港口。又建喉管輸送液體及其他危險物體往大陸。

部份荷蘭工業家和保護環境人士，希望把該島用作荷蘭主要卸進口天然氣的所在。不過去年八月，政府決定，來自阿爾及利亞的液態天然氣，不論是要轉運西德或直運荷蘭本土的，在一九八三年起，均須以油輪運往荷蘭北部海港依姆沙溟卸貨。

一九七二至七三年度的首相比舒雅爾稱，轉移重工業至島上可減輕危險性，臭味，噪音和污染威脅住近本土工廠的居民。

報告書認爲，三千噸氣碳爆炸，可以破壞二十公里外的窗房，如果鹿特丹的廣大馬士華克特工業區一旦發生這種意外，海牙的屋子會受摧毀。

若一百噸氯氣外洩（約兩火車卡）可危及整個這南荷蘭人口稠密省份的居民。報告指出，如果這種意外發生，在島上總比在大陸上好。

不過它也指出，風可把污染吹進陸地，且從海洋污染角度去看，把重工業移到海中也毫無好處。

談到核電廠時，荷蘭專家稱，如果可確保輻射廢物妥存海牀下的密室裡，則海島是拋棄這類廢物理想之所。

不過他們指出，輻射物體一旦流入海中，則不能再找到或局限危險物體的所在。

報告稱危險性工業集結，亦即萬一災難發生便會引起全面損失。可能十倍於個別災難。

一次與此有關的研究中，荷蘭能源研究中心調查利用人造島作爲發電和煤液化的基地的可能性。

調查發現，在島上建發電廠可減輕噪音及其他厭惡性的情況。但能量費用則會飛漲。

又島上二萬五千工人須付花紅百分之廿五，因爲不可能與家人同住，孤寂可引致精神受壓力，這可成爲多一宗冒險。

解決辦法可以是不建島嶼而建一小島，離岸十公里，由隧道接連。

不過專家認爲需耗鉅資，可能對船運造成危險，影響潮水，且不能阻止洩出瀝氣抵達岸上。一位高級官員表示，不污染的工業島嶼美夢可能終有一天實現，但現仍遙遙無期。

英創造充氣擔架床

一種英國製的橡膠化尼龍充氣担架，平時可以摺起來，成爲一個十二點七公斤重的背包。它能夠像背囊一樣由拯救人員背着，又可放置在車輛，小艇或直升機內，應用時，祇需一個腳泵泵入空氣兩分鐘，它便會膨脹，形成一個硬邊支架。腳泵平時放置在背包的底部。

這張担架床以實用爲目的的設計而成，適用於每一種在陸地，海面或空中進行的救援。

担架配備了救援索具，包括了可調校的綑索帶，和快迅鬆脫的扣，在設計上，無論担架被抬的角度怎深，傷者都不會顫動，仍然舒服地躺好。傷者還會被一塊連着腳部與左右兩側的防水尼龍毯蓋着。頭部也會蓋上一頂同樣質料的頭罩，保證傷者完全不受寒。另有一張一同供應的墊板，可以被塞進担架結構的一個袋形層次裡，使到背脊受傷的人得到額外支撐，還有一個可以讓頭部安穩的充氣枕頭供頭或下部受傷的人。此外，還有條引圈套供斷腳者使用。

搬抬的時候，祇需把兩根長桿套入担架兩旁的圈子便可。每根桿是由四個節段組成，可以迅速扣接起來，用罷再拆分，以便收藏在背包裡。

製造商指出，除了體積細小和輕盈之外，這張担架床還有比傳統担架優勝的地方，其中最重要一點是它的充氣底墊使傷者得到額外的支持。這種好處在救援人員抬着傷者走崎嶇地面，峻峭的山坡或者把担架放在堅硬與多石的地面時更爲特出。標準供應品之一，還包括了一張可以拆除的保護帆布。它剛好能夠包住担架的底部，在安放担架床在極傾斜的表面時候，防止担架結構被散石和灌木叢割損。更重要的一點是這張担架的浮水能力，可以在水面拖曳，還有特別的勾索供直升機或吊機把它提升。

如有需要，担架也可以不充氣當普通担架用。

任何場合均適用的担架床

礒谷美容體操

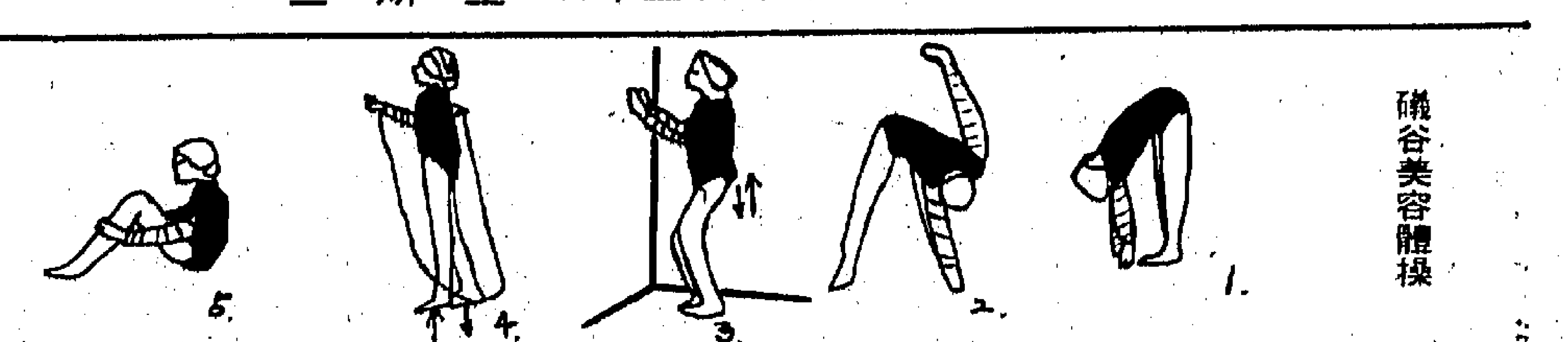

礒谷式力學健美體操可增高兼強身

婦女健美最新方法

除非是先天性的矮小，否則祇要我們能夠把缺點矯正，使各關節筋骨活動伸張，做一種有效的治療法，身就是會變爲增高的。

現爲各位介紹一種叫礒谷式的力學治療，不單祇對小兒麻痺症及半身不遂有着很大的功效，同時更可恢復脊骨正常生長，使身高增加。另外更可醫治婦女生理的不順、偏冷症等。祇要你不斷的進行此種美容體操約三個月，腿可收增高及纖細婀娜多姿之效。

一、首先雙腳併合，筆直的站着，兩手乘着彎腰時伸下至腳趾部份。此動作能使大腿及膝蓋線條優美及兩腳平均。

二、兩腳分開，成三角形狀，上身扭曲，先將左手伸向右腳方，再放直回身子，右手則伸向左方腳。此動作可使兩腿郁動，縮小腿圍，矯正脊骨彎曲。

三、站着距離牆約一呎左右，雙手按着牆壁，雙膝屈曲，使用臀部之力，一上一落的做約廿至五十次。這可治亦兩腿不均等的毛病，促使腿部線條優美。

四、跳繩：拿着繩子，把身子筆直的站立，跳時仍需伸直身子的跳，祇把較長的一隻腿向後退半步，跳約六十次便可。跳繩可以說是全身運動。不僅對美容健康有幫助，更可收縮全身肌肉，增長體高。

五、坐在地上，兩膝屈起，用雙手抱着，勿讓較長的腳蹺出，將下巴儘量的彎曲，要能接觸到膝頂則更佳，來回的做約廿至卅次便可，此動作可以拉緊臂部的肌肉。

每天有耐性的去做以上運動，大約持續三個月左右，便可爲自己增高約三公分的了。（陳莊）

舌舐乾燥咀唇容易引起爆裂

秋多氣候，北風虎虎，空氣乾燥，發現有不少人的嘴唇容易乾裂爆裂，其痛苦之處，實以難言。究其原因：一是進食後沒有及時把嘴唇抹乾淨。二是習慣性用舌頭舐乾燥之嘴唇，企圖用口沫把嘴唇濕潤。其實口沫是含有多種元素的液體，嘴唇用口沫濕舐，乾燥之後，更能加速引起爆裂。

據作者多年野外生活預防嘴唇爆裂的體會：凡是進食以後，特別是進食帶黏狀食物，要及時用冷水把嘴唇洗一洗，或用濕手巾抹乾淨，切不要用熱水，反之會把保護嘴唇的皮脂洗掉。同時注意克服用舌頭舐嘴唇的習慣。這樣，即使在一個漫長的寒冷日子裡，不用搽防爆膏，也能防止嘴唇爆裂。方法簡單，不妨試之。（兆波）

沐浴要擇時間　否則有害無益

時代生活

沐浴時，採取有效的方式，可以增加美容的效果。

空腹或飯後都不宜沐浴，除此，還要注意沐浴的溫度、姿勢、次數與時間：

沐浴的溫度：有最高溫、高溫、中溫、低溫幾種。其中高溫可微微刺激皮膚、肌肉，使人感到舒服。爲了消除身體疲勞，早起作高溫浴最爲合適。低溫沐浴對身體的刺激甚少，具有鎮靜效果，可幫助睡眠。

沐浴的姿勢方面，例如盆浴的姿勢是一種躺式，其主要目的是幫助睡眠，因此在晚上就寢前一小時進行爲宜。另一種是坐式，下半身浸在水中，由於水溫、水壓的作用，下半身血液流動加快，從而促使全身血液循環加快，其主要目的是消除疲勞，因此，以下班回家晚餐以前進行爲宜。

沐浴既然有很大的好處，是不是次數越多越好呢？這則未必。沐浴實際上是一種運動形式，因爲入浴時要出汗，血液循環，心臟跳動都加快。從這個意義看來，每日沐浴次數不宜過多，以每日一次爲宜。沐浴的時間也應該注意，不要想在甚麼時候沐浴就進行沐浴，那對我們身體有害。空腹和飯後，切忌入浴。沐浴時既要出汗，那就是說我們的身體要大量散發熱量，肚子是空的，熱量當然不多。所以說，空腹沐浴容易引起發昏，就是這個道理。沐浴時，血液循環加快，吃過飯後，消化器官要大量血液作爲能量使自己的消化活動加快，血液由於循環加快，消化器官得不到充分的血液作爲能量，因此消化大受到影響。有些人不明白這個道理，使自己的身體在不知不覺中受到損害。（小平）

適當沐浴可以助美容。

不停打呃有失儀表

美國醫生制止有法

打呃每人都試過，雖然這並非甚麼大病，但很令人煩擾。尤其是在衆人面前，無法自制，不停打呃，更使人非常尷尬。

美國一位內科醫生提供了一種制止打呃的簡單方法。他表示有一次飯後不停打呃，用盡辦法都無法停止。後來他試用一個餐匙的長柄，放入口內，將小舌（懸壅垂及軟顎後之垂肉，俗稱吊鐘）揹後，打呃便停止了。

該醫生認爲，打呃的主因是由小舌觸發起的。有些醫學家，一直以來都認爲停止打呃方法，最好就是壓着頸內的膈神經。但該醫生發覺到，縱使引動橫隔膜的膈神經被割除，有時打呃仍會繼續。但頂壓小舌的方法則甚少失敗。

他又注意到，在牙醫椅上的病人從未有打呃的現象，原因是病人的頭部靠後在椅背上，張開口，小舌便同時向後懸垂。這種姿勢永不會打呃的。

有人認爲打呃祇屬小小麻煩，無需大驚小怪，但實際上，有人曾試個一星期不能停止打呃，而致整個人精疲力倦。

當做手術，醫生進行麻醉病人時，打呃更可能成爲嚴重問題。那些接近動脈及重要器官的細微手術，很可能因打呃使橫隔膜忽然跳動，令手術受阻礙。

該醫生介紹停止打呃的方法是，首先呼出氣體，使胸腔收窄，改變橫隔膜的位置及張力，跟着緩慢呼吸，對鏡張口，舌頭盡量壓低，使容易看見小舌。然後將匙柄伸入口腔，觸及小舌，直至打呃停止爲止。但不要用柄觸及舌頭或喉嚨，否則會引起嘔吐。（媛）

徵稿
本版公開　歡迎投稿　一經刊登　致送薄酬

香港成人教協幹事建議

推行成人教育　應採函授方法

成人教育，過去一直囿於正規教育之下，進展甚爲緩慢，且乏統籌與計劃。

今日，面對工業與經濟迅速的發展，社會實有需要，加強成人教育的工作。

就香港目前狀況，香港成人教育協會幹事李汝大先生，舉出多項推行成人教育的有利條件，此等條件，足以構成發展的主要動力。

如今日科技的發達，及日新月異的知識，使成人接受教育乃終身事業迫概念。因爲，必須爭取新知識，方能適應職業上，與現代生活之需要，否則便有被淘汰及落後之感，故繼續成人教育自必趨隨。

而傳播事業日益進步，這對成人教育很有幫助，因可透過電視、收音機和傳播媒介授課。

對於新市鎮和龐大屋邨的興建，促使社區康樂活動，與工餘教育更流行。

更由於政府及工業界全力推行多元化運動，勞工地位亦日益提高，自必更重視勞工教育。

最後，就是白皮書建議考慮津貼成人課程，足見政府已漸注重成人教育。

既然在推行成人教育上，有上列多項優點，教育機構人士，便必須把握當前機會，釐訂計劃，推動發展。

至於如何推行，李汝大先生則提出四項目標，希望能供計劃者參考。

一、採用傳訊教學與集體函授方式教學，以求能大量增加成人就學機會，並擴充大學與專上課程學額。利用廣播、錄音、函授及電話問答等方式教學，不但能適應成人之需求，亦能顧及個別學員之進度，無礙他們日常工作與家庭生活。而教育工作者，對成人課程須採用開明態度，切勿固執考勤與出席頻率，傳統式的考試亦須改革。

二、提高成人教育工作之專業性，因爲成人課程與中小學大不相同，身爲成人的教師，更需具多方面專才，如心理、社會、教學及傳導等學科，才能容易教授成人，而今日香港，除了提供中小學師資訓練，便沒有提供成人教師專業訓練機會。

三、新市鎮，及新屋邨的設計，應照顧居民康樂及文娛生活，提供足夠場地活動，以求能加強勞工教育，及工餘康樂活動，充實勞工的文化生活。

四、成人教育計劃工作，須有統籌組織，來作全面性的策劃與推展。否則必有重複、浪費資源，甚或有空隙，而不及填補。香港成人教育協會，便於一九七五年成立，會務公開，歡迎公共或志願機構或成員參加，負責統籌工作，並是亞洲太平洋總會，及國際聯會的成員，每年都推行國際專業訓練課程，派代表出席參加，交流經驗與商討合作計劃。（文郁）

賭博無必勝術　惟靠第六靈感

香港人好賭成性，每逢跑狗跑馬日之前，即大做家課，希望「惟勤是岸」。他們落足心機，自然有時會有所斬獲，但是一些不依正途，單靠靈機一觸的人士，反而會收穫甚豐，令人談羨。

不由你不信，人是有第六感的（即是現代科學家所研究的生物電），它可以在許多方面用上，但是如何產生，卻又是一個科學之謎。

據悉：外國人比本地人更相信有第六感這回事。我們經常可以從報章新聞中獲悉，某人因一時靈感而尋回失物，或與千里以外的親友團聚等，因靈機一觸，以古怪的數目來投注賭博（例如妻子的三圍或車牌號碼等），贏大錢的例子亦屢見不爽。

第六靈感不一定在夢中出現，日常清醒時也能出現。關於這點，許多人都有過靈驗經驗：許多事情未發生之前，都可以預感。

有人認爲產生第六靈感與心靈寧靜有關，能夠在任何喧鬧的環境裏，保持這份心境的寧靜，可更容易發揮第六靈感。（齊圓）

工商日報　分類廣告

收費廉　效力大

每段大字四個，小字三十四個，每天三元（日晚報聯刊，每天四元，不折不扣，以四段爲限），醫藥類每天每段共收六元（日晚報聯刊，不在此限）

凡涉及法律性廣告，請攜同身份証來本報辦理刊登手續

洽刊處：

一　中區雪廠街利源東街八號地下　電話：二式五四九五・二式壹式六三八
二　灣仔分域街十八號本報廣告部　電話：二七九三零七・二八零七零八
三　彌敦道壹零零號東英大廈式零壹室生記租務處電話：六九八五五八
四　旺角荔枝角道廿二號東興大廈生記租務處電話：八零二七九七
五　九龍城周生生珠寶金行有限公司　太子道四三二號
六　青山道周生生珠寶金行有限公司　青山道三二六號
七　油麻地周生生珠寶金行有限公司　彌敦道一二一號
八　旺角周生生珠寶金行有限公司　彌敦道七零七號
九　深水埗周生生珠寶金行有限公司　大埔道四七號
十　佐敦道周生生珠寶金行有限公司　佐敦道卅七號L
十一　紅磡周生生珠寶金行有限公司　蕪湖街九九號
十二　荃灣周生生珠寶金行有限公司　荃灣青山道一九九號C
十三　元朗周生生珠寶金行有限公司　元朗青山道八七號
十四　柴灣新區第廿六座十七號中華藥行　電話：五六零五四九

租售

商場平售　華大廈商場百二呎，十二萬，裝修妥，③二〇三九四一王洽　山蔡　蔡璽

農地出售　錦田地二萬餘呎，有人住屋，交通便，水電齊，辦公時間電話③913567陳洽

吉地出售　四萬呎，交通直達，有水電，可分割，有意請上午⑫七九二九六一蔡洽

西貢亮樓　複式，千餘呎，背山向海，便僱平，電話⑫六四二三巴士四〇〇四

新唐樓售　洪水橋柏園花園新德大廈N座五樓一千呎，正南向空氣木地板，足夠式，售價十二萬，電話⑫七八〇八四〇

荃灣樓賣　荃灣最旺中心區1200呎6房2廳賤賣38萬下午2時至4時親到大光明戲院對面德生金舖朱老板面洽（注意：荃灣地鐵通車之時頗以48萬收回有銀行担保保證該樓之增值（比購買謝利源鐵石增值更快。

招租

新蒲崗廠房　大有街七號至九時旺景約四仟呎4 4 售1 2 4 7 晚七時洽

旺舖招租　380呎已建有閣樓共760呎使用可作任何生意租2800元親到銅鑼灣威非老道金都大廈管理處洽。

出讓

士多米舖　街號地下現成士多米舖和頂讓有意洽電⑫二〇五九〇八林

地鐵金幣　澳門葡萄牙銀行鑄造限量發行金幣，有意電(3)761063晚七時後

自動直沙機　適合鐵管及五金製品，即請電K894436洽

聘請

請看更香港仔區，商業大廈，有住宅，可看更電話二七七二八六洽

待聘

專門報稅做數　申請CO

徵求

收買酸枝　高價收買古玩傢俬，K七〇四五八九六大利行

友誼之聲　凡誠意與香港台灣正女子交友者請函郵政總局1049信箱

啟事

鳴謝　新蒲崗崇齡街崇齡大廈A座五樓電話③A5式式三式一八

房屋司署　職工會

遺失

遺失圖章　香港東亞銀行股份有限公司失遺圖章印鑑，除改用新印鑑外，特登報作廢。

尋訪

尋人廣告

尋饒森鑫

枝酸買專　古玩字畫　大明行

商業

曾北宸　尋姊　曾鑑明

最新款十波賽車　原價四百七折一賽

金輪單車行　K992431 K992179

中英打字　油印中心

上門會話　翻譯英法

25元修電視　彩色黑白裝近即到　電K 239445　匯聲行

20元修電視　彩色裝天線　K726379　明輝行

裝平批發　秋冬毛衫時

專營地板　柚木花梨各款木地板膠地板各式俱備歡迎參觀　偉業公司

港島私家偵探社　香港政府註冊　③-847655 ③-843513

專通渠喉執漏　③691892

打臘清潔　水晶地板　超群　⑥471633

平價機票　美加珍寶747平　美加台特快簽証　成功旅運公司　5-440550 448271

招生

英美人仕　個別語言　香港商科語言書院

建發石廠　承造墓碑

醫藥

中國實學　葉友芳　婦科

誠信搬屋公司　5-278358　3-314970　5-280071　3-310157

東聯搬屋公司

立榮搬屋　783183, 780179　840811, 888434　310866, 308818

立信　957351　958805　969617　969033　641826

中聯　5-635157　5-627922　3-632345　3-333532

搬運

專教玩牌　各種賭博　特技傍身

老牌中醫竹林氏　胃病專家

老牌妙藥　遐邇知名

善補靈藥　強壯堅體・固本培元

祖傳岑偉強　風濕胃痛氣病

中國實學　陳月娥　婦科

尚有戲院刊登第十頁

工商日報分類廣告

除客戶刊有地址或電話號碼，係直接聯絡，無須經由本報廣告信箱，或已來本報取去信件之客戶外，尚有下列信箱存有信件，請携同收據來取。

W1　W32　W33　W44

我們的讀者：

如果你需要刊登分類小廣告的話，請將廣告文字列入表格，連同廣告費，郵寄香港灣仔分域街十八號工商日報廣告部收，當即妥爲刊登也。

工商日報啓

茲函附港幣　拾　元（郵票請將下列日期）請將下列日報分類小廣告由　月　日起刊登　天

此致

工商日報

刊戶：

住址：　　電話：

一九　年　月　日

啓

請注意：如寄郵票，請用一元以下面額，請將「支票」二字劃去，寄來支票則將「郵票」二字劃去。每段不超過「大字四個」「細字卅四個」。

每天三元，不折不扣，以四段爲限。（醫藥類除外）醫藥類小廣告，日報每天四元，晚報每天三元，日晚報聯刊，每天共收六元。

子女三兩，衣食充足，有適當教育；子女五六，唯有食粥，多子未必係多福。

恤苦憐貧　給他們幫助　給他們希望　請捐公益金

麗宮　爆滿第四日　第五天映　法國浪漫激情絕妙巨片　風流十六歲　明絲花碼安利路　兒童不宜看　下期獻映　捉姦在床